

INHOUDSOPGAVE

VOORWOORD	2
Hoofdstuk 1 : INLEIDING	3
Hoofdstuk 2 : MISSIE	15
Hoofdstuk 3 : GEGEVENSVERZAMELING	16
A. Objectieve gegevens	16
B. Subjectieve gegevens	67
C. Trends	68
D. Conclusies aangaande onderzoek en inventarisatie	69
Hoofdstuk 4 : SPORT 2008-2013	71
Hoofdstuk 1 : Ondersteuning sportverenigingen	71
Knelpunten en behoeften	71
Doelstellingen en plan van aanpak	72
Hoofdstuk 2 : Anders georganiseerde sport	73
Knelpunten en behoeften	73
Doelstellingen en plan van aanpak	74
Hoofdstuk 3 : Toegankelijkheid en diversiteit	76
Knelpunten en behoeften	76
Doelstellingen en plan van aanpak	77
Hoofdstuk 4 : Infrastructuur	84
Knelpunten en behoeften	84
Doelstellingen en plan van aanpak	86
Hoofdstuk 5 : Impulssubsidie	91
Hoofdstuk 6 : Financiële prognose	94

Bijlages:

Bijlage 1 : Huidige subsidiereglement

Bijlage 2 : Overzicht sportpromotieactiviteiten 2008

Bijlage 3 : Objectieve gegevens

Bijlage 4 : Subjectieve gegevens

Bijlage 5 : Nota "opstart sportbeleidsplan 2008-2013" Schepencollege

Bijlage 6 : Advies algemene vergadering sportraad 22 oktober 2007

Bijlage 7 : Goedkeuring sportbeleidsplan door Schepencollege

Voorwoord

Vanaf 1 januari 2007 is het nieuwe decreet op de subsidiëring van de gemeentebesturen voor het voeren van een "Lokaal sport voor Allen-beleid" van kracht.

Het nieuwe decreet wil zoveel mogelijk mensen stimuleren, uitnodigen en begeleiden, ruimte bieden tot actieve sportbeoefening. Het plaatselijke verenigingsleven is voor de Vlaamse overheid een centraal aandachtspunt in het overheidsbeleid. De doelstellingen en methodes richten zich tot een stevige vernieuwing en verbetering. Dit betekent dat er aandacht is voor een gevarieerd sportaanbod, zowel in clubverband als erbuiten. Voor kwetsbare doelgroepen worden er extra impulsen gevraagd.

Via een gedragen sportbeleidsplan opgemaakt in samenspraak met het brede lokale sportveld wil men een lange termijn sportplanning opmaken voor onze gemeente.

Om die reden is een interactieve bestuursstijl, waarbij het lokale sportbeleid wordt voorbereid en uitgevoerd na uitgebreid overleg en samenwerking met alle belanghebbenden, één van de belangrijkste invalshoeken van dit nieuwe decreet.

De opmaak van het sportbeleidsplan geeft ons een unieke kans om ons sportbeleid eens kritisch onder de loep te nemen en de huidige visie bij te sturen naar de toekomst.

We willen in dit beleidsplan aangeven, vertrekkende van wat er aanwezig is in onze gemeente, waar we naartoe willen en hoe we dit willen bereiken. Het is dan ook erg belangrijk dat deze denkoefening gedaan wordt in samenspraak met het brede lokale sportveld. Dit om optimaal rekening te houden met de noden en verwachtingen van onze inwoners.

Met dit document willen we het gemeentebestuur blijven stimuleren om het gevoerde sportbeleid verder te blijven zetten maar ook om nieuwe invalshoeken aan te tonen. Regelmatige bijsturing van dit plan zal noodzakelijk blijven om de voeling met het sportveld te behouden.

Tot slot wil ik iedereen bedanken die meegewerkt heeft om dit sportbeleidsplan te realiseren.

Schepen van Sport
Marcel Neyens

Hoofdstuk 1 : INLEIDING

1.1. Sportbeleidsplan

1.1.1. Financieel

Op basis van het aantal inwoners : 12.611 inwoners in 2007

1.1.1.1. Subsidies:

Beleidssubsidies:

- 1,50 euro per inwoner van de Vlaamse overheid = een gelijk bedrag voor elke Vlaming om de actieve sportbeoefening te promoten, ongeacht omvang en aard van het zorggebied.

Dit betekent voor de gemeente Meeuwen-Gruitrode = $12.611 \times 1,50 \text{ euro} = 18.916,50 \text{ euro}$

Gemeentelijke inbreng:

- Tevens dient de Gemeente 0,75 euro per inwoner = $12.611 \times 0,75 \text{ euro} = 9.458,25 \text{ euro}$

Totale bedrag bedraagt = **28.374,75 euro**

Verdeling van de subsidies volgens decreet :

Hoofdstuk 1: Ondersteuning sportverenigingen:

- Tenminste 50 % van de beleidssubsidie: € 9.458,25
- Concreet: € 9 458,25 + gemeentelijke inbreng van € 3.541,75 = **€ 13.000,00**

Hoofdstuk 2: Anders georganiseerde sport

- Tenminste 20 % van de beleidssubsidie € 3.783,30
- Concreet : 30 % + gemeentelijke inbreng van € 3.849,90 = **€ 9.524,85**

Hoofdstuk 3: Toegankelijkheid en diversiteit

- Tenminste 10 % van de beleidssubsidie € 1.891,65
- Concreet : 20 % + gemeentelijke inbreng € 2.066,60 = **€ 5.849,90**

Hoofdstuk 4: een meerjarenplan inzake sportinfrastructuur

Hoofdstuk 5: Impulssubsidie:

Daarnaast voorziet de Vlaamse overheid voor de gemeenten in Vlaanderen ook een impulssubsidie van 0,80 euro per jaar per inwoner voor een thema dat bij het begin van elke lokale legislatuur. Voor de **bestuursperiode 2007 – 2012 is dit de kwaliteitsverhoging van de jeugdsportbegeleiders in sportverenigingen die bij een erkende Vlaamse sportfederatie zijn aangesloten**. Dit thema gaat in vanaf 2009 en loopt tot 2012. Daarna zal er een ander thema gedurende 6 jaar zijn.

Impulssubsidie = moet op basis inwonersaantal 2008

Raming = $12 611 \times 0,80 \text{ euro} = 10.088,80 \text{ euro}$

Concreet voorzien : € 10.500

1.1.2. Situering

We willen het sportbeleidsplan promoten via de stand van zaken weer te geven in de verschillende sportinstanties en de eigen sportwebsite. Op deze wijze kunnen we een groot draagvlak, openheid en betrokkenheid bij het sportveld realiseren.

1.2. Sportraad

De sportraad werd op dinsdag 27 maart 2007 opnieuw samengesteld conform het decreet en tevens werden hier de bestuursleden gekozen.

Deze adviesraad geeft belangrijke input mee voor het sportbeleidsplan en draagt bij tot de realisatie en evaluatie ervan.

De sportraad werd voldoende representatief samengesteld voor alle bestaande sportvormen uit onze gemeente. Daarenboven is de algemene vergadering ingedeeld in 9 secties om maximale inspraak te garanderen.

1.3. Sportgekwalificeerde ambtenaar:

De gemeente Meeuwen-Gruitrode beschikt over 2 erkende voltijdse sportfunctionarissen.

1.4. Stuurgroep:

leden:

Schepen van Sport, Marcel Neyens
Toekomstig schepen van Sport, Kurt Plessers
Secretaris sportraad, Jos Symons
Secretaris VZW Sportcentra, Robert Limerkens
Sportfunctionarissen, Carine Smeets en Eddy Neyens

1.5. Samenstelling van klankbordgroepen:

Algemene vergadering Sportraad
Overleg sportanimatoren Buurtsportdiensten
Overleg met andere gemeentelijke diensten
Overleg met Sportfunctionarissen Buurtsportdiensten
Overleg met directies scholen Meeuwen-Gruitrode

.....

1.6. Gemeentelijk beleidsplan:

STRATEGISCHE NOTA BESTUURSPERIODE 2007 – 2013

Inhoudstafel

1. Inleiding
2. Missie en visie van de gemeente Meeuwen-Gruitrode
3. Strategische doelstellingen en operationele doelstellingen

1. INLEIDING

Artikel 146 van het gemeentedecreet verplicht de gemeenteraad om voor het einde van 2007 een meerjarenplan op te stellen voor de legislatuur 2007-2013. Dit is een raamakkoord dat gedurende deze bestuursperiode de nodige actualisering en bijsturing zal ondergaan. Het zal in aanvangsfase een leidraad vormen, richtinggevend voor politici, ambtenaren en inwoners. **Het meerjarenplan bestaat uit een strategische nota en een financiële nota. In de strategische nota worden de beleidsdoelstellingen en de beleidsopties voor het te voeren gemeentebestuur weergegeven.** De financiële nota geeft de financiële consequenties van de beleidsopties van de strategische nota weer en verduidelijkt hoe het financiële evenwicht wordt gehandhaafd.

Elk jaar wordt het jaarlijks budget vastgesteld, dat bestaat uit een beleidsnota en een financiële nota. **De beleidsnota** geeft elk jaar dat gedeelte van de strategische nota weer dat betrekking heeft op het budgetjaar. Het betreft dezelfde strategische doelstellingen en moet nagaan welke operationele doelstelling invloed heeft op het budgetjaar. De financiële nota geeft de financiële consequenties van de beleidsopties voor het betreffende budgetjaar weer.

Bij de aanvang van een beleidsvisie is het belangrijk om eerst de gemeente duidelijk te situeren. Meeuwen-Gruitrode is intern uitgegroeid tot een typische woongemeente waar er veel aandacht gaat naar de uitbouw van de vijf deelgemeenten met een verregaand aanbod van basisdienstverlening inzake sport en cultuur. Hieraan is eveneens een ruime dienstverlening aan verenigingen gekoppeld zowel wat betreft materialen als personeelsondersteuning.. De basis voor dit alles is een sterk ontwikkeld en ondersteund verenigingsleven en vrijwilligersnetwerk . Meeuwen heeft zich als hoofddorp ontwikkeld met een sterk aanbod inzake sport, cultuur, woon- en zorgcentrum en winkels. De andere deelgemeenten worden uitgebouwd tot leefbare kernen, met initiatieven tot kernverdichting. Extern wenst de gemeente zich te profileren in de zacht toeristische sector, aan de rand van het nationaal park Hoge Kempen, met als groot aantrekkingspunt de Commanderie van de Duitse Ridderorde in Gruitrode.

Het gemeentedecreet heeft ons geholpen om een missie te bepalen aangezien daarin een intentieverklaring voor de lokale besturen wordt opgemaakt en duidelijk wordt gemaakt welke rol de gemeenten bekleden in het bestuurlijke landschap en hoe ze zich verhouden tot de andere bestuursniveaus : *“De gemeenten beogen op het lokale niveau bij te dragen tot het welzijn van de burgers en tot de duurzame ontwikkeling van het gemeentelijk gebied”*.

De gemeente dient dus de beperkte grondstoffen doelmatig te gebruiken en beslissingen te toetsen aan de ruimtelijke kwaliteit en ecologische randvoorwaarden. Er moet aandacht zijn voor de diversiteit van burgers en vooral voor achtergestelde groepen. Tenslotte is de betrokkenheid van de burgers vereist tijdens de ganse beleidsperiode. Bij de uitoefening van de bevoegdheden dient de gemeente dus borg te staan voor "een *burgernabije, democratische, transparante en doelmatige uitoefening van de gemeentelijke bevoegdheden*".

2. MISSIE EN VISIE VAN DE GEMEENTE MEEUWEN-GRUITRODE

De missie is als het ware de bestaansreden van de gemeente. Ze bepaalt waar de gemeente Meeuwen-Gruitrode voor staat en voor gaat en bepaalt de volgende stappen in het beleidsproces. De missie vormt een ankerpunt bij het nemen van beslissingen ('Past het in onze missie?').

Onze missie...

"Meeuwen-Gruitrode wil een dynamische gemeente blijven met een landelijk karakter, waar iedereen zich thuis voelt en op een aangepaste manier kan wonen, 'samen-leven', werken en ontspannen. Wij geloven dat een professionele en klantvriendelijke dienstverlening een stimulans is om een fiere Meeuwen-Gruitrodenaar of een graag terugkerende gast te zijn".

KORTOM: "***Van alles een beetje meer, versterken wat er is***"

Onze visie...

De visie geeft aan in welke richting wij de komende jaren wensen te werken. Ze geeft concrete betekenis aan alle termen die opgenomen werden in onze missie:

Een dynamische gemeente

is een gemeente die up to date blijft en vooruitstrevend werkt. Hierbij voeren we een beleid dat steunt op 3 peilers: een sociale, een ecologische en economische peiler

Sociaal: Degelijke huisvesting en een goede ruimtelijke ordening; een goed uitgebouwd zorgaanbod; ondersteuning van het verenigings- en buurtleven

Ecologisch: Meeuwen-Gruitrode is een groene gemeente die natuurbehoud vooropstelt en waar zowel inwoners als toeristen gebruik kunnen maken van een uitgebreid netwerk aan fiets-, ruiters- en wandelpaden.

Economisch: Handel en tewerkstelling in de eigen gemeente en binnen het gemeentehuis (onze gemeente als onderneming), toerisme, de aanwezigheid van nutsvoorzieningen

Een landelijk karakter

Meeuwen-Gruitrode is en wil geen stad zijn. We willen de troeven van het landelijk zijn blijvend benutten: rust uitstralen, geen hoogbouw, geen kille nieuwbouw, maar een gezelligheid uitstralen waarbij de oorspronkelijke inwoners zich goed blijven voelen. We denken hierbij aan gezellig wonen, veilig verkeer en een goede infrastructuur.

Zich thuis voelen

Is leefbaarheid voor iedereen, iedereen moet mee kunnen en een gevoel van zekerheid hebben

- Veiligheid
- Wonen
- Cultureel, sportief en sociaal aanbod
- Gezellig

Samenleven

De gemeente wil het verenigingsleven ondersteunen en buurtwerking bevorderen. We willen hierbij de eigenheid van de kerkdorpen behouden, met de focus op samenhang en gezelligheid.

Professioneel

betekent efficiënt en effectief

Efficiënt willen we zijn via een open en goed bestuur en een optimalisatie van de interne organisatie

- transparante open communicatie, interne duidelijke communicatie en structuur
- diensten met kerntaken
- integratie
- meetpunten, evaluatie
- kwalitatief, professioneel personeel

Effectief willen we zijn door middel van professionele dienstverlening waarbij medewerkers hun job kennen en gericht antwoorden geven of gericht doorverwijzen, zodat de klant niet het gevoel heeft van het kastje naar de muur te worden verwezen.

Klantvriendelijk

Een goede communicatie, laagdrempeligheid en bereikbaarheid, een goede service. Snelle en effectieve dienst- en hulpverlening zonder onnodige doorverwijzing.

3. STRATEGISCHE EN OPERATIONELE DOELSTELLINGEN

Strategische doelstelling 1: Binding onder de bevolking versterken en aandacht besteden aan kansengroepen

1.1. Gemeenschapsvorming: contacten versterken door mensen samen te brengen

We willen in de eerste plaats vereenzaming tegengaan door mensen samen te brengen op diverse manieren en in diverse bevolkingsgroepen (jeugd, senioren, andersvaliden,...)

We willen dat onze inwoners zich thuis voelen in een open en spontane gemeenschap. Ontmoeting in het gemeenschapscentrum, eetcafé, dorpsfeest staat hier centraal. Het gemeentebestuur creëert ontmoetingsmogelijkheden voor kinderen en jongeren uit alle deelgemeenten met de nodige aandacht voor toegankelijkheid en mobiliteit.

We willen de contacten tussen alle bevolkingsgroepen d.m.v. het recreatieve en competitieve sportaanbod versterken.

We willen het jeugdhuis en/of de jeugdbeleving verder ontwikkelen en integreren door het toegankelijk houden van de werking.

De verenigingen, buurtwerkingen en vrijwilligers genieten van infrastructurele, logistieke, financiële en promotionele ondersteuning. Vorming wordt sterk aangemoedigd. Het gevoerde beleid steunt op inspraak en participatie via adviesraden. Het gevoerde beleid is doorzichtig en wordt duidelijk gecommuniceerd.

1.2. (Blijven) zorgen voor een gevarieerd vrijetijdsaanbod (cultuur, sport, jeugd...) en partner zijn bij de organisatie van grotere manifestaties

We gaan voor een dynamisch cultuur-, jeugd- en sportbeleid dat de aantrekkelijkheid van het totaalaanbod verhoogt, een profiel geeft aan de gemeente en dat samenwerking, complementariteit, kwaliteit en vernieuwing hoog in het vaandel draagt. Hierbij is een planmatige aanpak en de optimale betrokkenheid van het brede veld en alle inwoners onontbeerlijk.

We bieden een ruim, gevarieerd en betaalbaar cultureel aanbod aan, bestaande uit een evenwichtige mix van diverse cultuuruitingen en kwalitatieve cultuur- en kunstpromotie ter verhoging van de cultuur- en de leescompetentie en cultuur- en leesparticipatie van de eigen inwoners en brede publiek. Gemeenschapscentrum, bibliotheek, muziekschool en tekenacademie spelen hier een grote rol. Verenigingen van amateurkunstenaars en creatieve kunstenaars worden aangemoedigd.

Zoveel mogelijk inwoners van de gemeente regelmatig laten sporten op ieders belevingsniveau, in kwaliteitsvolle, eigentijdse omstandigheden al dan niet georganiseerd en dit met vrijwaring van de integriteit van de sport.

1.3. Een evenwichtig sociaal beleid voeren

We willen dat alle inwoners zich kunnen ontplooiën naar eigen behoeften en mogelijkheden. Elke bevolkingsgroep, maar zeker jongeren, senioren en kansarmen, wordt aangezet tot levenslang en levensbreed zich te vormen via het gemeenschapscentrum, bibliotheek en sport. Speciale aandacht is er voor integratie van andersvaliden. Mobiliteit van hogere leeftijdsgroepen blijven we garanderen en aangepaste bewegingsmogelijkheden worden voorzien.

Een lokaal-sociaal beleidsplan wordt opgesteld, waarbij aandacht geschonken wordt aan preventie en toegankelijkheid. Door de steeds groter wordende vergrijzing van de bevolking gaat er blijvende aandacht naar de uitbouw van de welzijns- en seniorencampus en het aanbod van aangepaste activiteiten. De resultaten van de grootschalige enquête bij de senioren zullen bestudeerd worden en de basis vormen voor het nemen van doelgerichte beslissingen. Ook de kinderopvang zal verzekerd worden in Meeuwen en Gruitrode met aandacht voor een goede huisvesting.

Op vlak van ontwikkelingssamenwerking willen we de initiatieven i.v.m. de derde wereld blijvend sensibiliseren en ondersteunen.

Strategische doelstelling 2: Meeuwen-Gruitrode op de kaart zetten

2.1. Gruitrode uitbouwen als toeristisch centrum

Rond de commanderij van Gruitrode dient een doorgedreven toeristisch beleid gevoerd te worden om van Gruitrode het centraal herkenningspunt inzake toerisme te maken.

2.2. Specifieke jaarlijkse evenementen laten terugkeren

We willen bestaande en nieuwe specifieke evenementen uitbouwen in het kader van het dagtoerisme en meerdaagse arrangementen.

2.3. Het aanbod van verblijfstoerisme verhogen in alle kerkdorpen

Momenteel is er een beperkt aanbod van kleinschalige logiesuitbating en hotels. De vraag naar verblijfsaccommodaties blijft stijgen. Sensibilisering terzake en begeleiding, eventueel subsidiëring, dringt zich dan ook op. Wij zullen ook proberen om leegstaande boerderijen om te vormen tot logies voor paarden en ruiters.

2.4. Uitbouw van het archeologisch park 'de Rieten'

Zowel de materiële als niet-materiële sporen van erfgoed dienen met de nodige aandacht behandeld te worden en bewaard te blijven voor de toekomst. Niet alleen kapelletjes, oude hoeves, maar ook het archeologisch verleden wordt terug in beeld gebracht.

2.5. Uitbouw van het RUP Sportzone Meeuwen.

De uitbreiding en kwaliteitsvolle invulling van de RUP Sportzone Meeuwen geeft mogelijkheden om tegemoet te komen aan de sportieve behoeften van de bevolking en zal een regionale uitstraling geven aan de gemeente Meeuwen-Gruitrode.

<i>Strategische doelstelling 3: Duurzaam denken en handelen (of: duurzame leefbaarheid bevorderen)</i>
--

3.1. Behouden en onderhouden van het groene landelijke karakter

Om zich te kunnen profileren als groene gemeente, ook toeristisch gezien, moet er aandacht aan de inrichting en beheer van het openbaar groen geschonken worden. Uit onderzoek blijkt dat mensen zeer veel belang hechten aan "goed onderhouden" openbaar groen in de buurt van hun woning en dat slecht onderhouden groenzones een bron van ergernis vormen. Om de duurzame groenvoorzieningen binnen de kernen van Meeuwen-Gruitrode uit te bouwen, dient een harmonisch park- en groenbeheer gevoerd te worden: een beheer dat zowel duurzaam, dynamisch als multifunctioneel is en naar frequentie is afgestemd op de ligging.

Verder is de landbouw nog steeds één van de sleutelsectoren van Meeuwen-Gruitrode. Goede organisatie van het landschap en de verzorging ervan zijn niet alleen belangrijk voor het imago van de sector, maar ook voor gans de gemeente.

Ons houtkantenarsenaal en het landelijke wegenpatroon vervullen een cruciale rol in de structuur van ons typisch Kempens landschap. We staan dan ook voor de bescherming van en sensibilisering rond houtkanten en landelijke wegen.

Binnen deze doelstelling denken we ook aan het realiseren van een multifunctioneel bosbeheer door voor zoveel mogelijk bossen een beheersplan op te maken. Voor de openbare bossen is nu een bosbeheerplan in opmaak volgens de criteria duurzaam bosbeheer, in een tweede fase wordt een beheersplan voor particuliere bossen opgesteld.

Permanente aandacht voor natuur – en landschapsontwikkeling is vereist voor een gemeente waar toerisme en recreatie belangrijke economische sectoren zijn. Specifieke aandachtspunten in dit verband zijn het bermbeheer met de problematiek van de inrichting (o.a. beplanting), het onderhoud en het grondverzet.

Ontginning van grondstoffen kan enkel gebeuren in minder waardevolle gebieden. Zo dient Solterheide onaangetast te blijven en kan de mogelijkheid van een zandontginning op de Donderslagheide onderzocht worden. De nabestemming hiervan dient te kaderen in de uitbouw van het toeristisch-recreatieve aanbod.

3.2. Een attractieve woongemeente zijn met kernversterkende werking in elk kerkdorp

De gemeente zal in deze legislatuur uitvoering geven aan het gemeentelijk ruimtelijk structuurplan, met bijzondere aandacht voor het behoud van de open ruimte in het buitengebied, het versterken van de bestaande woonkernen en het gefaseerd aansnijden van de woonuitbreidingsgebieden met voorrang voor deze gebieden die aansluiten bij woonkernen.

Meeuwen-Gruitrode moet als residentiële gemeente aandacht hebben voor woonomgeving, woonkwaliteit, woondifferentiatie en betaalbaar wonen in elke deerkern. Door een aantal instrumenten te ontwikkelen kan zij een concurrentievoordeel t.a.v. andere gemeenten creëren. In Meeuwen-centrum wordt een beleid voortgezet van concentratie en versterking van de handel en het inplanten van sociale voorzieningen.

Bij de herinrichting van de dorpskern Meeuwen is het opportuun om de verzuchtingen van de actieve en passieve gebruikers van het Sportcentrum en de omgeving mee te realiseren. Dit zal het sociaal actieve leven van de dorpskern versterken. Daarbij bevordert het sportaanbod, georganiseerd in elk kerkdorp, het sociale en sportieve leven en wordt er tegemoetgekomen aan de ruime interpretatie van toegankelijkheid, zoals voorzien in het sportbeleidsplan.

We willen blijvend streven naar betaalbare huisvesting en woondifferentiatie door een gezonde sociale mix te voorzien in de grote bouwprojecten, verkavelingen en RUP's. Sociale huur- en koopwoningen moeten deze mix mogelijk maken. Verder willen we betaalbare bouwgronden voor jonge mensen ter beschikking stellen door gemeentelijke verkavelingen te creëren en moeten er aangepaste seniorenwoningen komen in elke deelgemeente.

Ook zal er een huisvestingsambtenaar aangesteld worden om in te spelen op vragen omtrent bouwen en wonen. Deze zal instaan voor de integrale begeleiding van de inwoners bij bouwen en verbouwen.

3.3. Zuinig, effectief en efficiënt omgaan met de beschikbare ruimte

De gemeente wil nieuwe planningsinitiatieven nemen ter uitvoering van het gemeentelijk ruimtelijk structuurplan met een optimale invulling van woon-, werk- en leef functie.

3.4. Een voorbeeldfunctie opnemen inzake maatregelen die het milieu en klimaat ten goede komen, o.m. in duurzaam energiegebruik

Het is belangrijk dat we de kwaliteit van onze leefomgeving vrijwaren voor de toekomstige generaties. De opwarming van de aarde heeft allicht voor gevolg dat het werken rond duurzaamheid op lokaal niveau bespoedigd en geïntensifieerd wordt.

Door de principes van duurzaam bouwen binnen de eigen gemeentelijke gebouwen zoveel mogelijk toe te passen en de projecten op het grondgebied van Meeuwen-Gruitrode zoveel mogelijk in deze richting te stimuleren, kan het bestuur haar inwoners motiveren tot het voeren van een duurzaam beleid.

3.5. De huidige infrastructuur goed blijven onderhouden en de veiligheid garanderen

Om de kwaliteitsvolle sportbeoefening te blijven garanderen is het noodzakelijk de huidige infrastructuur te onderhouden, renoveren en aan de eigentijdse normen aan te passen.

We willen de snelheidsregimes afstemmen op de functie van de wegen en komen tot een consistent wegennetwerk, waar elk type weg voor de weggebruiker herkenbaar wordt en op die manier een eenduidig verkeersgedrag wordt bereikt.

Om een verkeersveilige en leefbare woonomgeving te creëren dient er in de kernen van Wijshagen en Ellikom een totale herinrichting te gebeuren van de weg in de visie van een doortocht.

Langsheen de verbindingswegen en de Gewestwegen zijn er soms nog ontbrekende of verouderde fietsvoorzieningen. De uitbouw van de ontbrekende fietsvoorzieningen heeft als doelstelling een verhoogde bereikbaarheid door een versterking van de alternatieve vervoermiddelen te garanderen.

3.6. Zorgen voor een goede ontsluiting binnen een verkeersveilige gemeente

Om het centrum van Meeuwen te ontlasten en terug leefbaar te maken wordt het dossier van de aanleg van de omleidingsweg strikt opgevolgd. Verder schenken we aandacht aan een toekomstig gericht openbaar vervoer door volop onze medewerking te verlenen aan nieuwe initiatieven voor betere en snellere busverbindingen.

Er worden met alle mogelijk betrokken partijen acties opgezet om de inwoners te sensibiliseren inzake verkeersveiligheid. Tevens worden er kredieten voorzien om de nodige aanpassingen aan wegen en kruispunten te doen om de verkeersveiligheid te verhogen. Zwarte punten op de Gewestwegen moeten aangepast worden.

Parkeergelegenheden moeten geoptimaliseerd worden. Een gedifferentieerd parkeerbeleid dient een onderscheid te maken tussen kort- en langparkeren en in te spelen op de functionele ontwikkelingen die zich in Meeuwen-Gruitrode afspelen. Aandachtspunt hierbij is dat de particuliere parkeerbehoefte niet mag afgevoerd worden naar het openbare domein.

3.7. Werkgelegenheid in de gemeente bevorderen

Om te komen tot een hogere graad van tewerkstelling in eigen gemeente wordt er werk gemaakt van de verdere ontwikkeling van de KMO-zone Klein Heide. Tewerkstelling is hier een element in de toewijzing van de percelen. Speciale aandacht gaat ook naar de ontwikkelingsmogelijkheden van bedrijven in woonzones.

4.1. Een modern personeelsbeleid voeren waarbij competenties benut en aangescherpt worden

Een modern beleid gaat bij aanwerving, bevordering en mutatie op zoek naar de gepaste competenties en kwalificaties. De juiste functieprofielen dienen opgegeven te worden en via aangepaste software dient een helder overzicht geboden te worden op vlak van vormingsbehoeften, ziekten, afwezigheden, beperkingen. Een duidelijk arbeidsreglement geeft voor iedereen de rechten en plichten aan. Voortdurende bijsturingen aan het organogram houdt de werking up-to-date.

4.2. Ertoe bijdragen dat diensten zich kunnen concentreren op hun kerntaken (corebusiness)

We streven een optimale integratie van diensten na, waarbij kerntaken en verantwoordelijkheden van zowel ambtenarij als politiek bestuur omschreven worden. Verder willen we de gemeentelijke administratie optimaliseren door gebruik te maken van ICT-toepassingen en door een aantal diensten te centraliseren.

In het kader van het vergunningenbeleid ruimtelijke ordening willen we de gemeentelijke autonomie ("ontvoogding") bereiken. We streven hierbij naar een besluitvorming m.b.t. vergunningen binnen een aanvaardbare periode en willen vanuit de lokale positie zelfstandig een invulling kunnen geven aan een kwalitatief en duurzaam beleid op het vlak van de ruimtelijke ordening. De werking van de GECORO willen we opwaarderen door op ruimere schaal toepassing te maken van haar voorafgaand advies.

4.3. De interne communicatie bevorderen

In een modern gerund bedrijf is het vanzelfsprekend dat de interne communicatie goed verzorgd wordt. Dit zowel wat betreft de doorstroming van politieke beslissingen naar de administratie, als in en tussen de administratieve diensten zelf. Hier is een duidelijke taak weggelegd voor het managementteam.

4.4. Betrokkenheid van verschillende diensten op ambtelijk en politiek vlak verhogen.

Iedereen dient zijn verantwoordelijkheid te nemen op zijn domein. Ambtenaren adviseren en voeren uit. Politici beslissen. Het is noodzakelijk om afspraken te maken hoe de betrokkenheid van iedereen in dit proces kan vastgelegd worden.

4.5. De rol van het managementteam en het bestuur duidelijk omschrijven

Goede afspraken maken goede vrienden. Ook hier. Er wordt gestreefd naar een samenwerkingsmodel tussen ambtenaren en politici, die beiden verantwoordelijk zijn voor het goede beleid van de gemeente. Concrete afspraken zullen vastgelegd worden in een afsprakennota en een deontologische code voor ambtenaren en politici.

4.6. Borgen van bestaande procedures en afspraken en waar nodig nieuwe procedures of afspraken maken

Het gemeentedecreet bepaalt dat de gemeentesecretaris in samenspraak met het managementteam een intern controlesysteem voorlegt aan de raad. Hierin wordt beschreven hoe er redelijke zekerheid kan gegeven worden, dat de vooropgestelde doelen bereikt worden. Jaarlijks zal er een evaluatie gemaakt worden en bijstellingen worden voorgesteld.

4.7. Een gezond financieel beleid blijven voeren

Door het efficiënt en effectief gebruik van de beschikbare middelen wenst het bestuur de financiële toestand van de gemeente gezond te houden en te verbeteren. We willen nieuwe investeringen zoveel mogelijk financieren met eigen middelen en subsidies. Dit betekent dat er weinig of geen leningen moeten afgesloten worden, wat een positief effect heeft op de gewone dienst. Verder willen we onze schulden minimaal op het huidig niveau behouden en indien mogelijk verder afbouwen. Nieuwe belastingen moeten vermeden worden. We willen veeleer naar alternatieve inkomsten zoeken. Zo kan een heffing op de ontginning van zand bijvoorbeeld een waardevol alternatief zijn om meer inkomsten te verwerven zonder de druk op de inwoners te vergroten.

4.8. Informatica

Er is ook een permanente behoefte aan vernieuwing van het hardwarepark en softwarepakket. Het zoeken naar nieuwe geïntegreerde toepassingen en opleiding van het personeel m.b.t. het hanteren van deze programma's is een permanente zorg. Er wordt gestreefd naar het invoeren van uniforme en geïntegreerde toepassingen die de beste waarborg bieden voor de correctheid van de gegevens en de toegankelijkheid voor de gebruikers.

Strategische doelstelling 5: Professionele klantvriendelijke dienstverlening bieden (efficiënt, effectief, open, toegankelijk en laagdrempelig)

5.1. Zorgen voor een goede bereikbaarheid van de gemeente

In een versneld tempo worden initiatieven genomen voor de uitbouw van de digitale dienstverlening op zoveel mogelijk domeinen om het de inwoners mogelijk te maken op elk moment en op elke plaats contact te leggen met het bestuur.

5.2. Als "gemeente" communiceren

Om te komen tot een betere herkenbaarheid van de gemeente zal er een overkoepelende huisstijl ontworpen worden.

5.3. Samenwerking tussen gemeente en OCMW vormgeven in het administratief centrum

Door de verbouwing van het gemeentehuis tot administratief centrum komen gemeente en OCMW samen. Dit wordt als het ware een open huis met oog voor kwalitatieve ontvangst en optimale dienstverlening. Zo willen we de drempel verlagen om als lokaal bestuur een dienstverlenende functie te bieden aan al de inwoners van Meeuwen-Gruitrode.

5.4. De werking van verschillende diensten op elkaar afstemmen

Het is een essentiële opdracht van het bestuur om te komen tot een optimale afstemming in de werking van de verschillende diensten. Samenwerking met elkaar, afstemming van de activiteiten op elkaar en uitwisseling van informatie is niet alleen de manier om conflicten te voorkomen maar vooral om de bevolking een éénduidig beeld te geven van een gemeente die op een goed georganiseerde wijze werkt.

5.5. Een klantvriendelijk onthaalbeleid

Een onthaalbeleid start bij de vriendelijke en correcte telefoniste, maar is ook een duidelijke brief, een juiste doorverwijzing, een snelle afhandeling van een vraag. Bij de bouw van het nieuwe administratief centrum zal het onthaal dan ook centraal staan. In de andere gemeentelijke gebouwen zal er aandacht gegeven worden aan de verbetering die nog mogelijk is op dit vlak. Externe advisering kan hierbij een hulp betekenen.

5.6. Administratieve vereenvoudiging verwezenlijken

We streven ernaar om administratieve documenten en procedures zo gebruiksvriendelijk mogelijk te maken. Hier worden niet alleen initiatieven vanwege de hogere overheid afgewacht, maar zullen we een zelfevaluatie uitvoeren om na te gaan waar er vereenvoudiging mogelijk is.

5.7. Personeelsbeleid sportdienst

Het sportbeleid staat of valt met een kwantitatieve en kwalitatieve invulling van het personeelsbestand om zo ons sportbeleidsplan te kunnen realiseren.

Hoofdstuk 2 : MISSIE

2.1. Visie en missie

Vanuit de visie dat een regelmatige sportbeoefening een positieve invloed heeft op zowel de volksgezondheid, de maatschappelijke en de sociale integratie, als op de karaktervorming en het welzijnsgevoel van het individu kan de missie inzake sport als volgt worden geformuleerd:

“zoveel mogelijk inwoners van de gemeente regelmatig laten sporten op ieders belevingsniveau, in kwaliteitsvolle eigentijdse omstandigheden en dit met vrijwaring van de integriteit van de sport”

- ieders belevingsniveau = sportaanbod op recreatief en competitief vlak, consumentvriendelijk, op maat van ieders fysieke mogelijkheden, ...
- kwaliteitsvolle omstandigheden = kwalitatieve infrastructuur, begeleiding: professioneel en pedagogisch verantwoord, aangepaste regelgeving,...
- eigentijds: aangepast aan de moderne trends
- vrijwaring integriteit = fair play, antidoping, antihooliganisme, puurheid, antidrugs, anti alcohol.

Om deze missie te realiseren moeten alle betrokkenen (actoren*, sportinstanties en gemeentebestuur) dezelfde zienswijze voeren.

**Actoren:*

- *sportverenigingen en organisaties zowel privaat als publieke die werken met vrijwilligers*
- *sportorganisaties en instellingen zowel privaat als publiek die werken met professionele krachten*
- *deskundigen*

2.2. De sportinstanties trachten samen aan de uitbouw van de sport in de gemeente te werken vandaar dat er één gezamenlijk logo voor sport is.



**VZW Sportcentra,
sportraad,
sportdienst**

Hoofdstuk 3 : GEGEVENSVERZAMELING

A. OBJECTIEVE GEGEVENS

3.1. Een globale identificatie van de gemeente.

3.1.1. De gemeente en zijn bestuur

3.1.1.1 Contactadres:

Gemeente Meeuwen-Gruitrode
Dorpsstraat 44
3670 Meeuwen-Gruitrode
tel. 011 79 01 70
fax. 011 79 01 81
email: voornaam.naam@meeuwen-gruitrode.be
website: www.meeuwen-gruitrode.be

3.1.1.2. Samenstelling College van Burgemeester en Schepenen:

- Het college is samengesteld sinds 02/01/2007
- Het College van Burgemeester en Schepenen bestaat uit zes leden met de volgende bevoegdheden:
 - Burgemeester Lode Ceyskens: ruimtelijke ordening, jeugd, patrimonium, burgerlijke stand, pers.
 - 1^{ste} schepen Johan Bongaerts: financiën, begroting, verkeer, lokale economie en toerisme.
 - 2^{de} schepen Wendy Bosmans : gezin, onderwijs, bibliotheek, info/onthaal, personeelsorganisatie, automatisering
 - 3^{de} Schepen Marcel Neyens: sport, gehandicapten, WOS, feestelijkheden, sociale tewerkstelling
 - 4^{de} Schepen Hendrik Hoogmartens: cultuur, milieu, landbouw.
 - 5^{de} Schepen Jozef Lemmens: openbare werken, nutsvoorzieningen, begraafplaatsen, onderhoud gebouwen

 - Lydie Jacobs: OCMW voorzitter, senioren

 - *In 2009 dragen Henri Hoogmartens, Jos Lemmens en Marcel Neyens hun bevoegdheden over aan Meg Vanhoef, Koen Geusens en Kurt Plessers*

3.1.1.3. Samenstelling van de gemeenteraad

De volgende 23 leden maken deel uit van de gemeenteraad:

- CD&V-fractie: 17 leden
 - College van burgemeester en schepenen
 - Wim Bomans
 - Koen Geusens
 - Hilde Kerkhofs
 - Helena Koolen
 - Kurt Plessers
 - Gerda Roemers
 - Ludo Schepers
 - Rob Schouteden
 - Christiane Schrooten-Bloemen
 - Meg Van Hoef
 - Erik Vankevelaer

- VLD-fractie: 5 leden
 - Marc Corstjens
 - Bea Goormans
 - Leo Haex
 - René Leyssen
 - Bart Beelen

- Vlaams Belang: 1 lid
 - Jos Robben

De gemeente kent sinds de fusie van '77 een absolute CD&V-meerderheid.

3.1.1.4. Taken gemeenteraad

De gemeenteraad :

- bepaalt het beleid van de gemeente en kan daartoe algemene regels vaststellen.
- stelt de gemeentelijke reglementen vast o.a. m.b.t. het gemeentelijk beleid, gemeentelijke belastingen en retributies en op het inwendige bestuur van de gemeente.

Verdere taken van de gemeenteraad zijn :

- het vaststellen van gemeentelijke reglementen en het bepalen van de straffen en administratieve sancties op de overtreding van die reglementen.
- het vaststellen van het meerjarenplan en de aanpassingen ervan, het budget, de budgetwijzigingen en de jaarrekeningen .
- het vaststellen van het organogram, de personeelsformatie en de rechtspositieregeling.
- het oprichten van extern verzelfstandigde agentschappen en het beslissen tot oprichting van , deelname aan of vertegenwoordiging in instellingen, verenigingen en ondernemingen.
- het goedkeuren van beheersovereenkomsten en samenwerkingsovereenkomsten .
- het aanstellen en ontslaan van de gemeentesecretaris, de adjunct-gemeentesecretaris en de financieel beheerder, alsook de sanctie- en tuchtbevoegdheid ten aanzien van de personeelsleden
- het goedkeuren van het interne controlesysteem.

- het voeren van het dagelijks bestuur.
- het vaststellen van welke opdrachten voor werken, leveringen en diensten kunnen beschouwd worden als opdrachten van dagelijks bestuur.
- het vaststellen van de wijze waarop de opdrachten voor aanneming van werken, leveringen en diensten worden toegewezen en het vaststellen van de voorwaarden ervan, behalve indien de opdracht nominatief in het vastgestelde budget is opgenomen en zolang het geen bevoegdheid is van het college van burgemeester en schepenen inzake een opdracht van dagelijks bestuur.
- het stellen van daden van beschikking met betrekking tot roerende en onroerende goederen voorzover de verrichting niet behoort tot de aangelegenheden van dagelijks bestuur en niet nominatief in het vastgestelde budget is opgenomen.
- het definitief aanvaarden van schenkingen en het aanvaarden van legaten.
- het inrichten van adviesraden en overlegstructuren.
- het vaststellen van de gemeentebelastingen en retributies.
- het vaststellen van een systeem van klachtenbehandeling.

3.1.1.5. Taken college van burgemeester en schepenen

Het college van burgemeester en schepenen :

- bereidt de beraadslagingen en de besluiten van de gemeenteraad voor.
- het voert de besluiten van de gemeenteraad uit.
- het oefent de bevoegdheden uit die eraan zijn toevertrouwd overeenkomstig wettelijke en decretale bepalingen.

Het college van burgemeester en schepenen is bevoegd voor:

- de daden van beheer over de gemeentelijke inrichtingen en eigendommen, binnen de door de gemeenteraad vastgestelde algemene regels.
- het aanstellen en het ontslaan van het personeel, alsook de tucht ten aanzien van het personeel, onverminderd de bevoegdheid van de gemeenteraad.
- het financieel beheer, onverminderd de bevoegdheden van de gemeenteraad.
- het voeren van de gunningsprocedure, de gunning en de uitvoering van overheidsopdrachten .
- de vaststelling van de wijze van gunning en de voorwaarden van overheidsopdrachten als het gaat om een opdracht van dagelijks bestuur.
- de vaststelling van de wijze van gunning en de voorwaarden van overheidsopdrachten als de opdracht nominatief in het vastgestelde budget is opgenomen en de gemeenteraad de wijze van gunning en de voorwaarden niet zelf heeft vastgesteld.
- het aangaan van leningen voor zover die in het vastgestelde budget zijn opgenomen.
- het stellen van daden van beschikking met betrekking tot roerende en onroerende goederen voorzover de verrichting nominatief in het vastgestelde budget is opgenomen.
- het vertegenwoordigen van de gemeente in rechte.
- de burgerlijke stand en de politie van vertoningen .
- het opleggen van administratieve sancties .
- de vaststelling van de rooilijnen van de wegen.
- het college van burgemeester en schepenen is verantwoordelijk voor de zorg voor het gemeentearchief.

3.1.2. Demografie

3.1.2.1. Situering :

Meeuwen-Gruitrode is een uitgestrekte Noord-Limburgse plattelandsgemeente.

Ze behoort tot het arrondissement Maaseik en het kanton Bree.

Als landelijke gemeente maakt Meeuwen-Gruitrode deel uit van het zogenaamd aaneengesloten hoefijzervormig buitengebied van Limburg.

Meeuwen-Gruitrode grenst in het noorden aan de gemeenten Peer, Bocholt en Bree, in het oosten aan Opoeteren en Neeroeteren, deelgemeenten van Maaseik, in het zuiden aan Opglabbeek en in het westen ligt Houthalen-Helchteren.

Gemeente	Opp in ha	%
Lommel	10.237	16,8
Neerpelt	4.278	7,0
Peer	8.695	14,3
Bree	6.496	10,7
Hamont-Achel	4.366	7,2
Meeuwen-Gruitrode	9.126	15,0
Overpelt	4.085	6,7
Bocholt	5.934	9,7
Hechtel-Eksel	7.670	12,6
NOORD-LIMBURG	60.887	100

3.1.2.2. Inwonersaantallen en bevolkings spreiding :

Op 31.12.2006 telde de gemeente 12.607 inwoners. De totale oppervlakte bedraagt 9.126 ha. Bij de vergelijking van de oppervlakte met het bevolkingscijfer stellen wij een geringe bevolkingsdichtheid vast : amper 1,381 inwoners per hectare of 138,14 inwoners per km². Dit resulteert in een stijging (+24) t.o.v. vorige evaluatie (31.12.05 = 12.583)

Dit is uiterst laag vergeleken met de Limburgse 137 inwoners/km² en de Vlaamse cijfers resp. 447 inwoners/km². Dit zien we ook terug in de regio Noord-Limburg waartoe Meeuwen-Gruitrode behoort. Het noorden is dus de dunst bevolkte streek van Limburg.

3.1.2.3. Inwoners per deelgemeente:

Concrete info m.b.t. leeftijdscategorieën per deelgemeente dienen opgevraagd bij het Rijksregister. Gezien de straatnamen van de deelgemeenten bepaalde codes dragen kan de bevolkingsdienst volgende cijfers weergeven:

Bekijken we de inwonersaantallen per deelgemeente, dan zien we de volgende aantallen in 2006: 43% van de bevolking woont in Meeuwen, 28% in Gruitrode, 13% in Wijshagen, 9% in Ellikom en tenslotte 7% van de bevolking woont in Neerglabbeek. Deze verschillen komen overeen met het verschil in grootte van de deelgemeenten.

De deelgemeente Meeuwen telt bijna de helft van het aantal inwoners.

Ten opzichte van 2005 stijgt het aantal inwoners in elke deelgemeente behalve in Ellikom en Neerglabbeek. De deelgemeente Meeuwen heeft geen echte centrumfunctie, daarvoor is de zogenoemde verzorgende functie te beperkt. Wij bedoelen hiermee o.m. de werkgelegenheid, de middenstandsvoorzieningen en horeca.

Wijk	Belgen			Vreemdelingen			Algemene totalen		
	Man	Vrouw	Totaal	Man	Vrouw	Totaal	Man	Vrouw	Totaal
Meeuwen	2.707	2.567	5.274	95	92	187	2.802	2.659	5.461
Gruitrode	1.712	1.613	3.325	128	119	247	1.840	1.732	3.572
Wijshagen	801	744	1.545	33	30	63	834	774	1.608
Ellikom	538	504	1.042	36	28	64	574	532	1.106
Neerglabbeek	430	381	811	18	31	49	448	412	860
Totaal	6.188	5.809	11.997	310	300	610	6.498	6.109	12.607

3.1.2.4. Bevolkingsevolutie:

De bevolking van Meeuwen-Gruitrode groeide vrij snel aan. In 2001 is hier een verandering in gekomen want sinds 1965 was het inwonersaantal voor het eerst gedaald!

Weliswaar slechts lichtjes (-24 inwoners t.o.v. 2000). Deze daling zette zich voort tot en met 2004. In 2005 is het bevolkingsaantal terug gestegen (+79 inwoners t.o.v. 2004) en zelfs tot het hoogste bevolkingscijfer sinds 1965. Ook in 2006 is er een stijging merkbaar.

Volgens welzijnsmonitor 2006 – Zie bijlage -

In onze gemeenten zijn er 9,50 ‰ geboorten per 1000 inwoners. Hiermee scoren we iets lager dan de andere gemeenten in Vlaanderen. Het sterftecijfer 4,71 ligt aanzienlijk lager dan Vlaanderen. Indien we kijken naar de inwijkingen zien we dat er in Meeuwen 27,86 ‰ inwijkingen zijn per 1000 inwoners. Dit is laag ten opzichte van Limburg 33,49 ‰ en Vlaanderen 41,83 ‰. Betreft uitwijkingen 35,20 ‰ in onze gemeente houden we gelijke tred met Limburg maar ligt het aantal lager dan Vlaanderen.

Jaar	Geboorten	Overledenen	Natuurlijke Aangroei	Migratiesaldo	Inwoners
1965	213	51	162	52	8.517
1970	185	53	132	13	9.075
1975	158	49	109	51	9.760
-	-	-		-	-
1980	183	49	134	159	10.611
1981	187	45	142	163	10.774
1982	190	56	134	68	10.842
1983	182	46	136	61	10.903
1984	141	57	84	33	10.936
1985	153	66	87	68	11.004
1986	161	62	99	101	11.105
1987	171	45	126	116	11.221
1988	154	60	94	98	11.319
1989	154	58	96	102	11.421
1990	167	61	106	79	11.500

1991	176	65	111	154	11.654
1992	144	70	74	140	11.794
1993	151	56	95	114	11.908
1994	136	56	80	88	11.996
1995	162	65	97	202	12.198
1996	146	57	89	93	12.291
1997	162	60	102	113	12.404
1998	130	60	70	69	12.473
1999	124	60	64	42	12.513
2000	137	63	74	53	12.566
2001	129	71	58	-24	12.542
2002	107	70	37	-4	12.538
2003	108	66	42	-11	12.527
2004	119	59	60	-23	12.504
2005	125	70	55	79	12.583
2006	127	72	55	24	12.607
Gemiddelde	153	59	94	76	11.536

3.1.2.5. Leeftijdsopbouw van de bevolking:

- Leeftijdspiramide van de bevolking : zie bijlage -

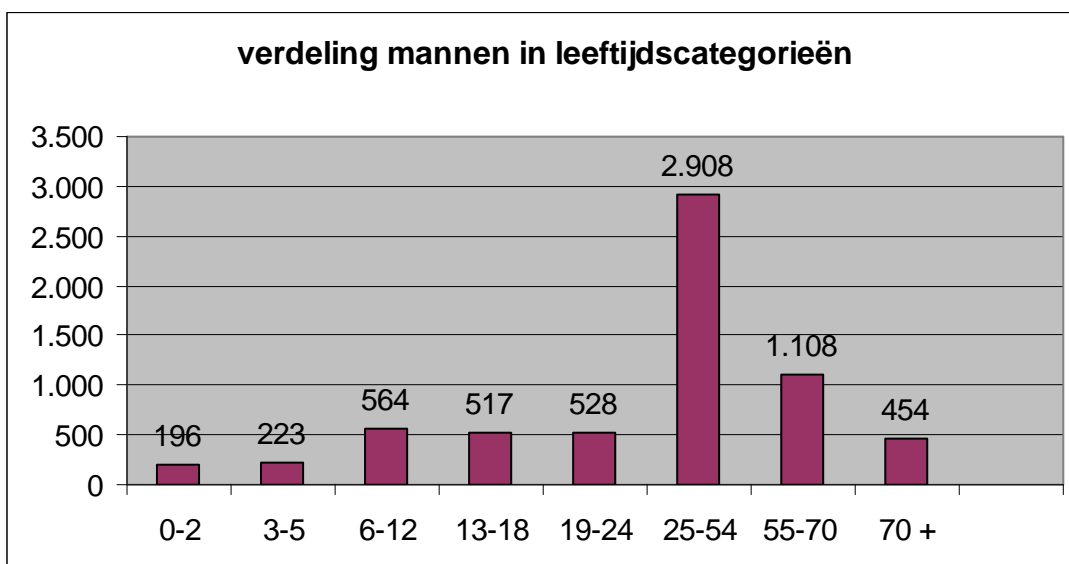

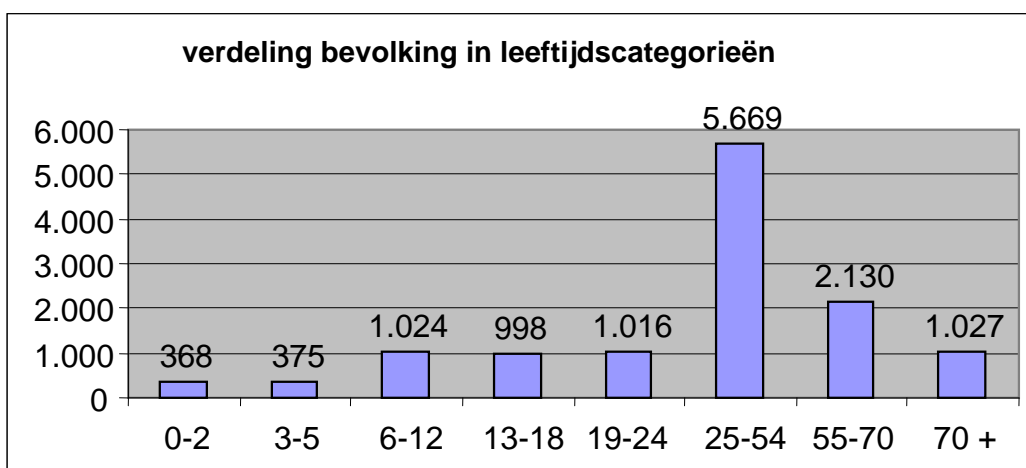
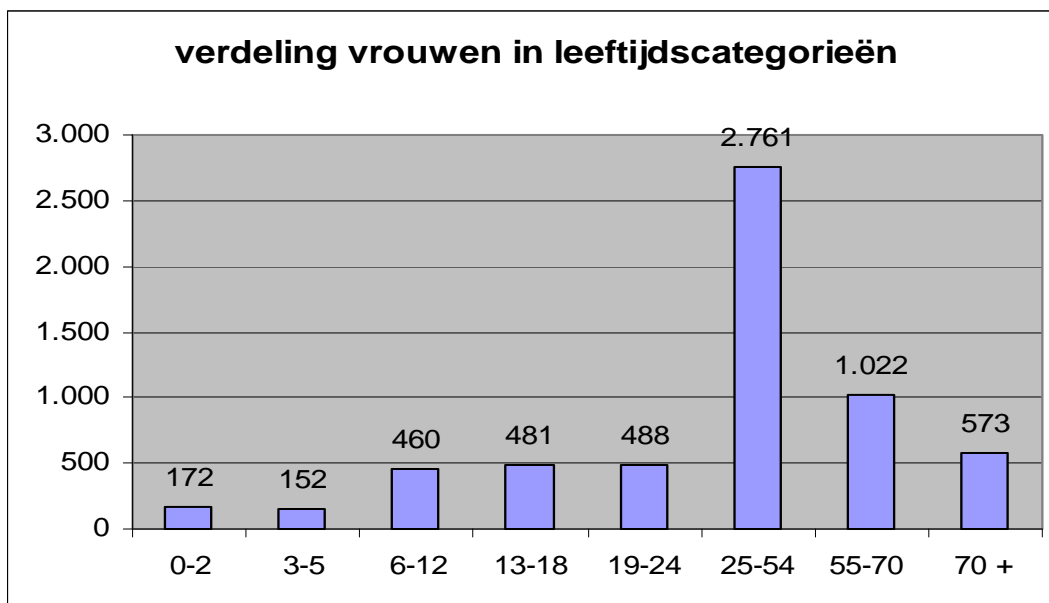

We maken deze indeling voor de inwoners van Meeuwen-Gruitrode om aldus de verschillende doelgroepen te kunnen identificeren. Deze worden ook gebruikt in de opmaak van het sportpromotieplan.

Uit de cijfers lezen we af dat Meeuwen-Gruitrode een nog steeds **jonge bevolking** heeft. Toch mogen we verwachten dat het aantal 60-plussers toeneemt aangezien de middengroep bijzonder groot is (5.669). Het aantal 55+ nadert de groep van de 0-24 jarigen. De grootste leeftijdsgroep is deze tussen 25 en 55 jaar. Daarnaast merken we op dat er opvallend meer mannen dan vrouwen in onze gemeente zijn. Enkel bij de 70-plussers krijgen de vrouwen de overhand. Het bewijs dat vrouwen langer leven dan mannen.

Volgens welzijnsmonitor 2006 – Zie bijlage -

Ten opzichte van Limburg en Vlaanderen merken we dat de vergrijzing aanzienlijk lager (30,3) is dan in Limburg (35,7) en Vlaanderen (41,5). Meeuwen-Gruitrode kent het minst aantal hoogbejaarden 80+ (1,86%) t.o.v. de andere gemeenten in Limburg (3,08%). Wel merken we een lager geboortecijfer op waardoor de groene druk stijgt.

3.1.2.6. Gezinnen:

Gezinnen	2001	2002	2003	2004	2005	2006
Aantal	4.362	4.419	4.473	4.539	4.583	4.693

Zowel het bevolkingsaantal als het globaal aantal gezinnen zijn ook dit jaar weer gestegen. Indien we het aantal gezinnen procentueel bekijken ten opzichte van het bevolkingsaantal kunnen we bij vergelijking van 2001 (34,77 %) ten opzichte van 2006 (37,22 %) een stijging van 2,45 % waarnemen.

Volgens welzijnsmonitor 2006 – Zie bijlage -

Meeuwen-Gruitrode heeft weinig éénoudergezinnen met minderjarige kinderen (6,5%) t.o.v. Limburg (9,1%) en Vlaanderen (11,5%). Het aantal gezinnen met meer dan 5 personen is in onze gemeente 1,98% wat overstemt met Vlaanderen (1,90%). Hieruit kunnen wij besluiten dat er per gezin minder inwoners zijn of beter het aantal personen in een gezin wordt kleiner. Het aantal alleenwonenden in onze gemeente (18%) is beduidend lager dan in Vlaanderen (29%).

3.1.2.7. Inwoners met een niet-Belgische nationaliteit:

Het aantal **vreemdelingen** beperkt zich tot 4,83 % van de totale bevolking (12.607); in totaal 610 waarvan 75 % afkomstig uit Nederland. De tweede grootste bevolkingsgroep komt uit de Verenigde Staten met 6 %. Het zijn voornamelijk Amerikaanse soldaten die gelegerd zijn in de Amerikaanse legerbasis in Kleine-Brogel. Basisschool 'De Boomgaard' en de Amerikaanse legerbasis richten een schooltje in voor de kinderen van deze soldaten. Anderen komen uit o.a. Italië, Duitsland, Spanje en Marokko.

Afrikaanse en Aziatische vreemdelingen zijn er slechts weinig en hun invloed op de autochtone bevolking is miniem.

Indien we de evolutie van het aantal migranten bekijken zien we dat deze nogal wisselt (van 521 in 2004 en 566 in 2005 tot 610 in 2006)

Van '04 tot '06 kent deze in totaal een aangroei van 89 personen.

MIGRANTEN NAAR NATIONALITEIT :

Land van Herkomst	2004			2005			2006		
	Man	Vrouw	Totaal	Man	Vrouw	Totaal	Man	Vrouw	Totaal
Duitsland	9	7	16	10	7	17	11	8	19
Spanje	7	8	15	6	8	14	5	7	12
Frankrijk	2	0	2	2	0	2	2	0	2
Gr.Brittanië	4	3	7	4	2	6	5	2	7
Polen	1	2	3	0	2	2	0	4	4
Portugal	1	0	1	0	0	0	1	0	1
Italië	16	11	27	15	12	27	14	11	25
Nederland	207	172	379	227	186	413	243	213	456
Soc. Sovjetr	0	1	1	0	0	0	0	0	0
Oekraïne	0	0	0	1	1	2	1	2	3
Rusland	0	0	0	0	0	0	0	0	0
Filipijnen	0	2	2	0	2	2	0	2	2
Thailand	0	2	2	0	4	4	0	5	5
Ghana	0	1	1	0	1	1	0	1	1

Liberia	0	0	0	0	0	0	0	0	0
Nigeria	0	0	0	0	0	0	0	0	0
Marokko	3	5	8	3	5	8	0	5	5
VSA	15	14	29	18	25	43	17	21	38
Noorwegen	0	1	1	0	1	1	0	1	1
Sierra Leone	0	2	2	0	2	2	0	2	2
Algerije	1	0	1	1	0	1	0	0	0
Bolivië	1	0	1	0	0	0	0	0	0
Uruguay	0	1	1	0	1	1	0	0	0
Albanië	0	1	1	0	1	1	1	1	2
Roemenië	1	1	2	0	1	1	0	1	1
Joegoslavië	1	0	1	1	0	1	1	0	1
Vluchteling	0	0	0	0	0	0	0	0	0
Hongarije	0	1	1	0	1	1	0	1	1
Griekenland	0	0	0	0	0	0	0	0	0
Turkije	1	0	1	1	0	1	4	0	4
Gambia	1	0	1	0	0	0	0	0	0
Brazilië	0	0	0	0	0	0	0	0	0
Peru	0	1	1	0	1	1	0	0	0
Van Joegoslavische herkomst	2	4	6	2	4	6	2	4	6
Mexico	0	1	1	0	1	1	0	1	1
Colombia	0	2	2	0	0	0	0	2	2
Oostenrijk	0	2	2	0	2	2	0	2	2
IJsland	1	0	1	1	0	1	1	0	1
Zweden	1	0	1	1	0	1	0	1	1
Zuid-Afrika	0	1	1	0	1	1	0	1	1
Indonesië	0	0	0	0	1	1	0	0	0
Guinea	0	0	0	1	0	1	1	0	1
Bulgarije	0	0	0	0	0	0	1	0	1
India	0	0	0	0	0	0	0	1	1
China	0	0	0	0	0	0	0	1	1
Totaal	275	246	521	294	272	566	310	300	610

Totale bevolking:

	2004			2005			2006		
	Mannen	Vrouwen	Totaal	Mannen	Vrouwen	Totaal	Mannen	Vrouwen	Totaal
Belgen	6.181	5.802	11.983	6.199	5.818	12.017	6.188	5.809	11.997
Niet Belgen	275	246	521	294	272	566	310	300	610
Totaal	6.456	6.048	12.504	6.493	6.090	12.583	6.498	6.109	12.607

3.1.3. Sociaal-economische gegevens

3.1.3.1. Economie

Op economisch vlak speelt de gemeente een minder belangrijke rol in de regio.

Er komen slechts kleinere bedrijfsterreinen voor. De afwezigheid van infrastructuur zoals autosnelwegen en kanalen verklaart in grote mate de afwezigheid van grootschalige of regionale bedrijfsterreinen.

3.1.3.2. Werkloosheidscijfers

Volgens welzijnsmonitor 2006 – Zie bijlage -

De werkloosheidsgraad in Meeuwen-Gruitrode (7) ligt veel lager dan die van Limburg (10) en lager dan Vlaanderen (8). Bij de jeugdwerkloosheid zien we hetzelfde. De werkzoekenden (68,5%) situeren zich vooral in de leeftijdsgroep van 30 jaar en ouder. Dit is vergeleken met Limburg (62,7%) en Vlaanderen (62,4%) redelijk hoog. De werkloosheidsgraad bij jongeren ligt in onze gemeente opvallend laag ten aanzien van Vlaanderen.

De werkzaamheidsgraad (66,1) ligt hoger dan in Limburg (62,8) en houdt gelijke tred met Vlaanderen (67,7).

De werkgelegenheidsgraad in onze gemeente (32,3) ligt aanzienlijk lager dan deze in Limburg (57,2) en lager dan in Vlaanderen (63,6).

3.1.3.3. Vervangingsinkomens

Volgens welzijnsmonitor 2006 – Zie bijlage -

Opvallend is het hoge aantal leefloners (0,35%) t.o.v. Limburg (0,29%). In vergelijking met Vlaanderen (0,57%) is dit cijfer aanzienlijk lager. Wat betreft de andere tegemoetkomingen in het inkomen voor zowel personen met een handicap als ouderen liggen de cijfers lager t.o.v. Limburg en Vlaanderen. Hiertegenover staat wel dat in onze gemeente veel ouderen beroep doen op een integratietegemoetkoming (1,69%) en hulp aan bejaarden (8,5%). Deze cijfers liggen hoger dan in Limburg en Vlaanderen.

3.1.3.4. Wonen

Volgens welzijnsmonitor 2006 – Zie bijlage -

Meeuwen-Gruitrode heeft weinig huurwoningen en sociale huurwoningen. Verder zijn er geen sociale huurappartementen. Het aantal kandidaat sociale huurders is laag. Het wooncomfort is goed.

3.1.3.5. Mobiliteit

Zoals reeds aangehaald is de **bereikbaarheid** van Meeuwen-Gruitrode eerder beperkt.

De gemeente heeft net als de regio geen directe aansluiting op de landelijke autosnelweg op haar grondgebied. Het meest nabij gelegen is de E314/A2 – snelweg op het grondgebied van Genk. Deze ligt 15 km ver en is bereikbaar vanuit Meeuwen via de N719. Deze N719 is tevens een belangrijke verbindingsweg tussen Genk, Bree en Peer en doorklieft het centrum van Meeuwen hetgeen ten koste gaat van de leefbaarheid.

3.1.3.6. Onderwijs

	Kleuters	Lagere school	1 ^{ste} graad middelbaar	Totaal
Klim-Op Meeuwen:				
• Centrum	113	292	/	464
• Plockroy	15	28	/	
• Berenheide	16	/	/	
De Boomgaard Meeuwen	56	118	/	174
Gruitrode	117	219	/	336
Ellikom	34	68	/	102
Wijshagen	23	71	/	94
Neerglabbeek	30	44	/	74
Middenschool Meeuwen	/	/	206	206

Meeuwen-Gruitrode beschikt over een goed uitgebouwd onderwijsnet met verschillende niveaus, gaande van kleuteronderwijs tot een middenschool. Het middelbaar onderwijs kent enkel een eerste graad.

De grootste scholen liggen in de hoofddorpen, Meeuwen en Gruitrode. Daarnaast beschikken de overige woonkernen over hun eigen lagere school en kleuteronderwijs.

Ook buiten de woonkernen bevindt zich schoolse kleuteropvang, namelijk in Plockroy en in het open gebied Berenheide.

De scholen van Meeuwen-Gruitrode zijn vooral gericht op de eigen jeugd. Er is een heel beperkte instroom. De belangrijkste uitstroom van scholieren gaat richting Genk, Bree, Peer en Hasselt.

Verder is er een Amerikaanse school die eigendom is van het Amerikaanse leger. Al deze kinderen krijgen onderricht in het Engels. De Amerikaanse kleuters verblijven in basisschool De Boomgaard. Deze school zal op termijn verdwijnen.

Volgens welzijnsmonitor 2006 – Zie bijlage -

Het niveau van het onderwijs is goed wat blijkt uit de hoge doorstroming (65,3%) van leerlingen naar het hoger onderwijs. In Limburg is dit 51,5%. In de 1^{ste} graad kiest de meerderheid voor algemeen onderwijs (85,1%). Vanaf de 2^{de} en 3^{de} graad is er een differentiatie waarbij we merken dat 73,52% kiest voor ASO + TSO +KSO en 26,48% voor het BSO of beroepsvoorbereidend onderwijs.

	kleuters	leerlingen	middenschool
2004-2005	430	894	219
2005-2006	441	860	214
2006-2007	404	836	206

Indien we naar de evolutie van de leerlingenaantallen bekijken dan merken we een continue daling. Dit merken we ook doordat er b.v. in Wijshagen graadklassen zijn gekomen.

3.1.3.7. Toerisme

Het toerisme in Meeuwen-Gruitrode richt zich voornamelijk naar het zachte recreatieve en het dagtoerisme. Wandelen, fietsen en ook paardrijden: dankzij de uitgebreide netwerken is er voor ieder wat wils. Bovendien bieden talrijke horecazaken en verschillende logiesmogelijkheden, samen met het aanwezige natuurschoon, historische pareltjes en musea, de bezoeker een scala aan mogelijkheden.

Meeuwen-Gruitrode speelt ook een belangrijke rol in het jeugdtoerisme op provinciaal vlak. De gemeente huisvest tal van jeugdverblijfplaatsen met geschikt speelterrein.

Donderslag, Gruitroderbos en Solterheide behoren tot de Duinengordel, gelegen in het zuiden van Meeuwen-Gruitrode. Deze wandelgebieden verwennen elke wandelaar op zijn of haar tocht. In deze bossen komt de pracht van de natuur helemaal tot haar recht.

In het Vlaams Natuurreservaat 'de Oudsberg' vind je zelfs de hoogste landduin van het Kempisch Plateau. Voeg hier de talrijke zeldzame plant- en diersoorten aan toe en je hebt alle ingrediënten voor een prachtige wandeling. Maar het Gruitroderbos heeft nog andere troeven, zoals de Geuzenbaan: een historische laan, waarin in lang vervlogen tijden het geuzenleger van Willem de Zwijger langstrok.

De Itterbeekvallei vormt de grens met Neerglabbeek-Opitter en wordt beheerd door de Stichting Limburgs Landschap, de A-beekvallei is een van de belangrijkste vogelgebieden van Vlaanderen, en wordt beheerd door vzw Natuurpunt, afdeling Meeuwen-Gruitrode en Peer.

Waterhuishouding:

Itterbeek

A-beek

Natuurlijk en landschappelijke erfgoed:

- Militair domein Groot Schietveld – kasteel Masy
- Bron A-beek
- Zwartven
- Donderslag: naast grote natuurwaarde ook grote historische waarde
- De steilrand van het Kempisch Plateau
- Kolisbergen

Deze natuurgebieden worden ontsloten door het recreatief fietsroutenetwerk Limburg en verschillende wandelwegen. Het uitgebreide fietsroutenetwerk is een belangrijke aantrekkingspool voor toeristen en biedt fietsers de kans om van knooppunt naar knooppunt te fietsen. Het bewegwijzerd wandelnetwerk, een realisatie van het Regionaal Landschap Kempen en Maasland (RLKM), van wandelwegen in kan je volop genieten van al het moois in de Duinengordel.

3.2. De sportactoren in de gemeente wordt bepaald mede door sportdienst/beleid/sportraad.

Sportstructuur in Meeuwen- Gruitrode

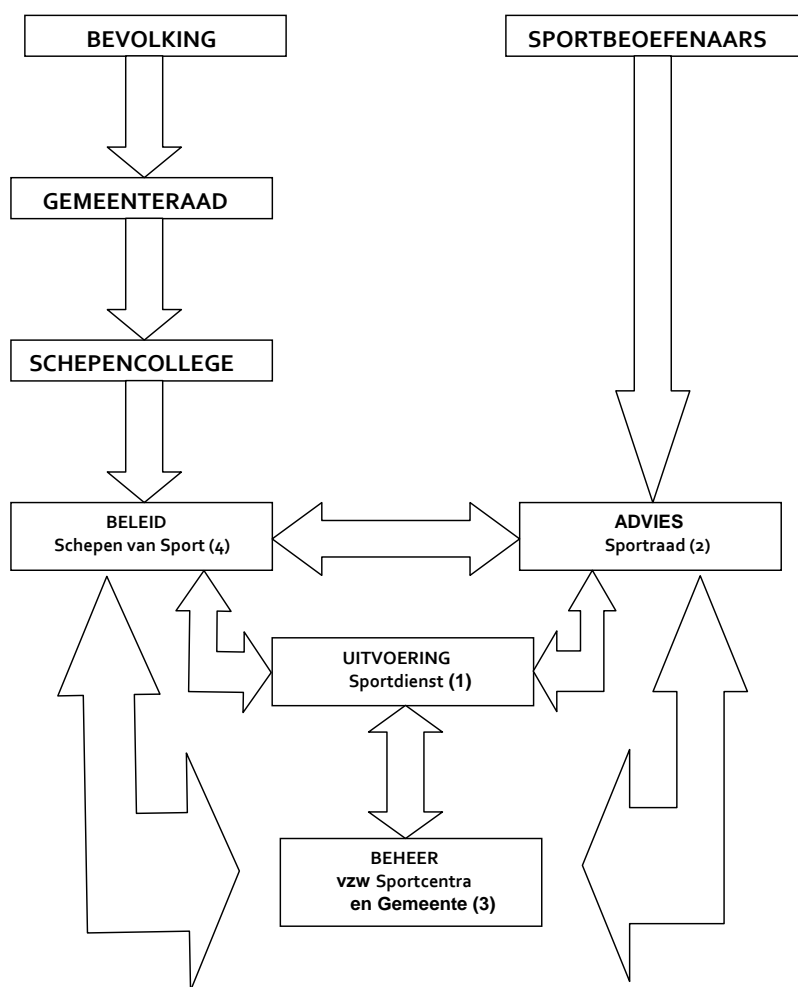

3.2.1. De sportdienst = professionele organisatie

3.2.1.1. Organigram (juni 2007)

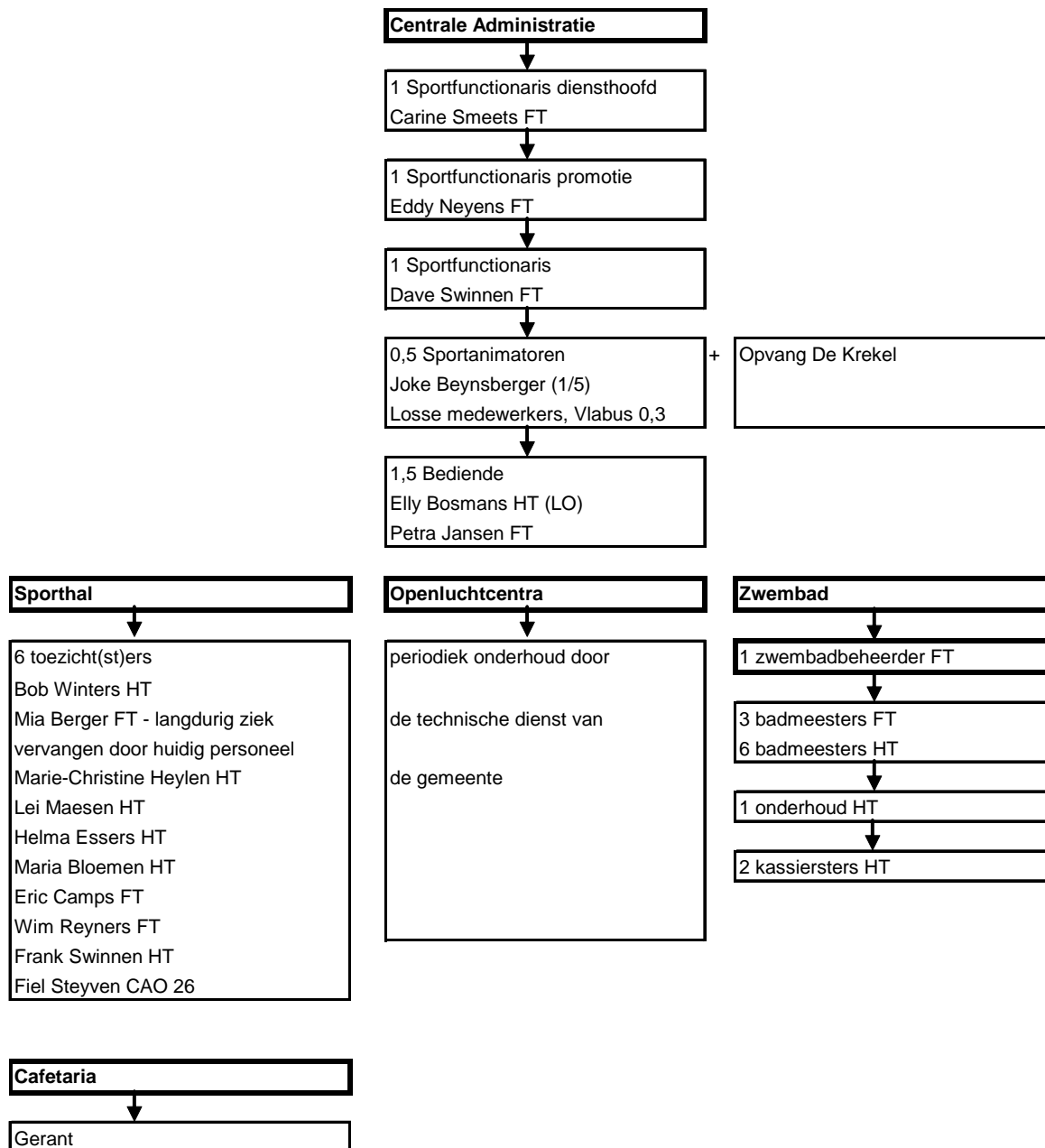

3.2.1.2 Contactadres:

Sportdienst Meeuwen-Gruitrode
Kerkplein 1
3670 Meeuwen-Gruitrode
tel. 011 79 39 33
fax. 011 79 40 25
email: sport.meeuwengruitrode@skynet.be
website: www.sportmeeuwengruitrode.be

3.2.1.3. Belangrijkste taken sportdienst

De sportdienst heeft als opdracht de algemene sportbeoefening door de bevolking te promoten, dit houdt ondermeer het volgende in:

A/ in te staan voor de sportpromotie door in overleg met de sportinstanties:

- activiteiten te organiseren die de bevolking tot sportbeoefening aanzetten
- op aangepaste en onafhankelijke wijze de sportpromotionele campagnes en acties te ondersteunen die voor de hele bevolking van de Vlaamse Gemeenschap gelden voor die activiteiten is jaarlijks een afzonderlijk budget beschikbaar

B/ het gemeentelijke sportleven te coördineren

- organisatoren van sportevenementen te begeleiden en te ondersteunen
- het bestuur en de promotie van het sportcentrum te ondersteunen.

3.2.1.4. Functiebeschrijvingen van de medewerkers sportdienst

Sportfunctionaris diensthoofd o.a. :

- algemene leiding
- dagelijks beheer van de VZW Sportcentra
- exploitatie van de in concessie gegeven sportinfrastructuur
- opstellen dossiers
- vergaderingen
- financieel beheer
- loonadministratie
- visieontwikkeling sportwerking
- ondersteuning grote en losse sportpromotionele initiatieven

Sportfunctionaris promotie o.a. :

- administratie en organisatie van de sportpromotie
- bekendmaking
- visieontwikkeling sportwerking
- sensibilisatie
- sportpromotie: grote en losse organisaties en seniorenwerking

Sportanimateur o.a.:

- coördineren, organiseren en begeleiden van sportactiviteiten
- administratieve verwerking
- vergaderingen en bespreking komende activiteiten
- informatieverstrekking

Bediende o.a. :

- ondersteunen de sportfunctionarissen
- administratie
- praktische afhandeling
- boekhouding en aankopen
- administratie voor overkoepelende organisaties

Toezichters o.a.:

- verantwoordelijke gemeentelijk sportcentrum
- reinigen en onderhoud van de accommodaties
- toezicht
- inschrijvingen en reservaties
- algemene dienstverlening

Lesgevers

- coördineren, organiseren en begeleiden van sportactiviteiten
- coördineren, organiseren en begeleiden van losse initiatieven

Opvang De Krekel

- coördineren, organiseren en begeleiden van activiteiten voor personen met een handicap

3.2.1.5. Financiële middelen**EVOLUTIE VAN DE GEMEENTELIJKE (SPORT) INKOMSTEN**

	ONTVANGSTEN IN EURO					
	GEWONE		BUITENGEWONE		TOTAAL	
	Algemeen	Sport	Algemeen	Sport	Algemeen	Sport
1996	9.192.248,94	52.947,35	1.305.186,43	12.394,68	10.497.435,37	65.342,03
1997	9.192.248,94	53.023,85	1.305.186,43	0,00	10.497.435,37	53.023,85
1998	6.635.338,78	34.116,07	2.694.028,34	34.829,04	9.329.367,13	68.945,11
1999	6.414.700,01	67.653,19	4.765.986,43	1.219.687,01	11.180.686,44	1.287.340,20
2000	6.858.000,37	8.881,41	2.143.237,89	545.620,17	9.001.238,25	554.501,57
2001	8.073.056,70	110.337,84	731.536,77	57.386,29	8.804.593,47	167.724,13
2002	8.423.994,34	120.708,76	1.476.256,80	0,00	9.900.251,14	120.708,76
2003	9.277.496,44	289.594,88	976.149,83	0,00	10.253.646,27	289.549,88
2004	9.319.373,19	257.941,23	852.039,25	0,00	10.171.412,44	257.941,23
2005	9.747.896,53	276.653,42	4.289.623,76	0,00	14.037.520,29	276.653,42
2006	10.113.990,98	97.450,90	2.107.929,28	0,00	12.221.920,26	97.450,90

EVOLUTIE VAN DE GEMEENTELIJKE (SPORT) UITGAVEN

	UITGAVEN IN EURO					
	GEWONE		BUITENGEWONE		TOTAAL	
	Algemeen	Sport	Algemeen	Sport	Algemeen	Sport
1996	9.299.971,15	652.769,47	1.395.386,38	7.020,82	10.695.357,52	659.790,28
1997	9.299.971,15	601.898,00	1.395.386,38	66.360,48	10.695.357,52	668.258,47
1998	6.422.225,22	566.391,54	2.818.957,53	237.269,80	9.241.182,75	803.661,34
1999	6.411.482,48	564.052,22	5.089.834,85	1.240.521,25	11.501.317,33	1.804.573,46
2000	7.565.693,72	671.143,86	1.886.336,08	387.365,36	9.452.029,80	1.058.509,22
2001	7.918.392,86	693.474,15	612.628,94	218.658,01	8.531.021,80	912.132,16
2002	8.132.070,24	750.455,52	1.351.506,00	60.486,83	9.483.576,24	810.942,35
2003	8.204.291,28	838.819,15	1.660.138,91	15.878,23	9.864.430,19	854.697,38
2004	8.633.124,64	831.822,21	859.317,52	61.499,72	9.492.442,16	893.321,93
2005	8.477.919,36	915.030,25	4.449.597,99	32.698,68	12.927.517,35	947.728,93
2006	8.922.473,27	686.831,70	2.413.210,06	43.297,17	11.335.683,33	730.128,87

EVOLUTIE VAN HET GEMEENTELIJK (SPORT) BUDGET

	SALDO IN EURO					
	GEWONE		BUITENGEWONE		TOTAAL	
	Algemeen	Sport	Algemeen	Sport	Algemeen	Sport
1996	-107.722,21	-599.822,11	-90.199,95	5.373,86	-197.922,16	-594.448,25
1997	-107.722,21	-548.874,14	-90.199,95	-66.360,48	-197.922,16	-615.234,62
1998	213.113,57	-532.275,46	-124.929,19	-202.440,76	88.184,38	-734.716,22
1999	3.217,53	-496.399,02	-323.848,42	-20.834,24	-320.630,89	-517.233,26
2000	-707.693,35	-662.262,45	256.901,80	158.254,80	-450.791,55	-504.007,65
2001	154.663,84	-583.136,31	118.907,83	-161.271,72	273.571,67	-744.408,03
2002	291.924,10	-629.746,76	124.750,80	-60.486,83	416.674,90	-690.233,59
2003	1.073.025,16	-549.224,27	-683.989,08	-15.878,23	389.216,08	-565.102,50
2004	686.248,55	-573.880,98	-7.278,27	-61.499,72	678.970,28	-635.380,70
2005	1.269.977,17	-638.376,83	-159.974,23	-32.698,68	1.110.002,94	-671.075,51
2006	1.191.517,71	-589.380,80	-305.280,78	-43.297,17	886.236,93	-632.677,97

Overzicht totale investering budget sport 1996-2006

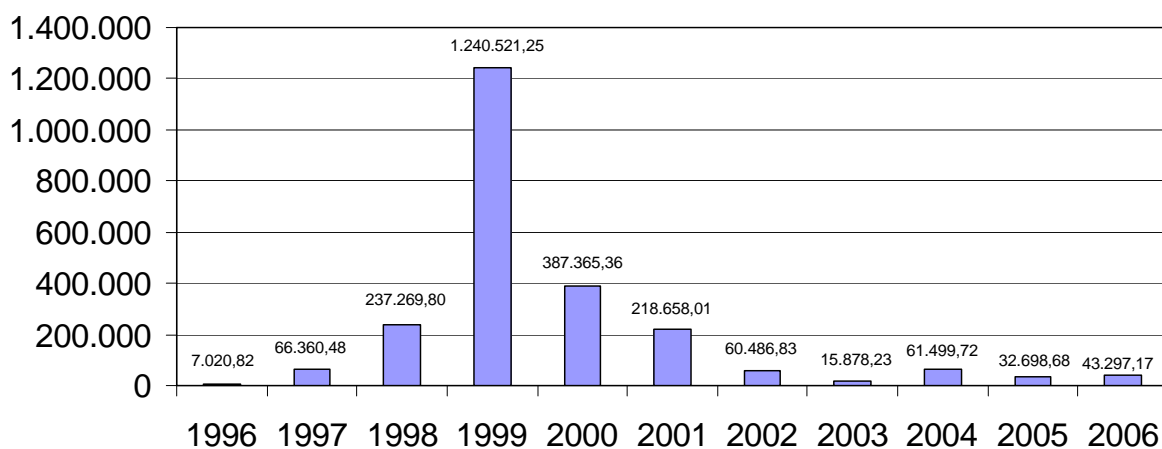

totale uitgaven sportbudget t.o.v. totale uitgaven gemeentebegroting

%

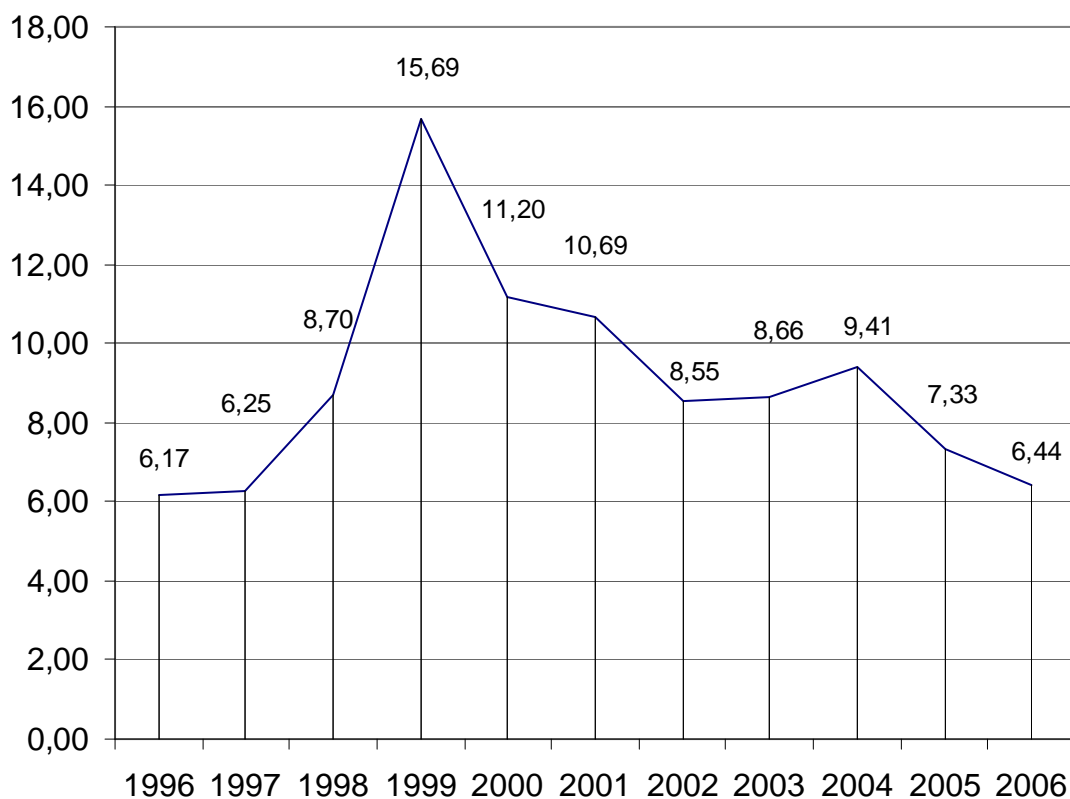

3.3. Andere beheersvormen – VZW Sportcentra.

3.3.1. Samenstelling

3.3.1.1. Algemene vergadering van de VZW Sportcentra (juni 2007)

Toegetreden leden

Frank Loos
Carine Smeets

Sportraad

Guido Corstjens
Jackie Donné
Freddy Kusters
Jan Loos
Hugo Put
Jos Schepers
Jos Schouteden
Jos Symons
Hilde Vanwezemael
Anita Vliegen
Sylvie Wojtkowiak

CD&V

Wim Bomans
Ria Essers
Koen Geusens
Mathieu Geusens
Robert Limerkens
Marcel Neyens
Kurt Plessers
Erik Vankevelaer

VLD

Marc Corstjens
Inge Fraiponts

Vlaams belang

Anja Gielen

3.3.1.2. Raad van Bestuur van de VZW Sportcentra (juni 2007)

Deze zijn de onderlijnde leden in samenstelling algemene vergadering – zie supra -

3.3.2. Taken

Par.1 : Zij heeft tot doel met uitsluiting van ieder winstbejag en met inachtneming van het decreet van 28 januari 1974 betreffende het Cultuurpact het beheer, de exploitatie, het onderhoud en de animatie te voeren van de gemeentelijke sportinfrastructuur voorzien van haar uitrusting, waarvan het genot, op grond van een overeenkomst aan te gaan tussen de gemeenteraad van Meeuwen-Gruitrode en de vereniging, zal overgedragen worden.

Par. 2 : De activiteiten van de VZW SPORTCENTRA Meeuwen-Gruitrode zijn:

- a) het ter beschikking stellen van ruimten voor de sportbeoefening in al zijn vormen en voor alle bevolkingsgroepen;
 - b) het bestendig trefpunt te zijn van de verschillende uitingen en vormen van het beoefenen van sport in zijn meest ruime betekenis;
 - c) de sportbeoefening in al zijn vormen te bevorderen en de aanpassing van de veranderende behoeften te verzekeren;
 - d) de ontmoeting van en samenwerking tussen alle bevolkingsgroepen van Meeuwen-Gruitrode te bevorderen.
- en dit in samenwerking met de gemeentelijke sportraad en sportdienst.

Par. 3: De vereniging mag alle verrichtingen doen welke rechtstreeks of onrechtstreeks betrekking hebben op haar doel of van aard zijn de verwezenlijking ervan te begunstigen. De vereniging zal werkzaamheden van commerciële aard mogen verrichten, voor zover deze activiteit aansluit bij het doel van de vereniging. Zij mag ook alle goederen verwerven die nodig zijn voor de verwezenlijking van haar doel.

Par. 4: Inkomsten die voortvloeien uit de eigen activiteiten van het sportcentrum worden gestort op rekening van de vereniging, ten einde de kosten van andere eigen activiteiten of de promotie ervan te kunnen financieren.

3.3.3. Verantwoordelijkheden.

Volgens de concessieovereenkomst belast het gemeentebestuur de vereniging zonder winstoogmerk Sportcentra, die aanvaardt, met de exploitatie, het beheer en de animatie van de gemeentelijke sportinfrastructuur, voorzien van haar uitrusting, volgens de bedingen en de voorwaarden die volgen.

De gemeentelijke sportinfrastructuur omvat

- het gemeentelijk sportcentrum met buitenterreinen, Kerkplein 1.
- vzw Sporting Ellikom: sportinfrastructuur, Heikantstraat 53.
- vzw Sport Ellikom: sportinfrastructuur, Heikantstraat 51.
- vzw Landelijke Rijvereniging Meeuwen: manege, Kerkhofstraat 20.
- Meeuwen SK: voetbalterreinen, Kerkhofstraat 18/1.
- vzw Sporting Nevok: voetbalterreinen, Groenstraat 38.
- Fit-o-meter: Groenstraat.
- Fit-o-meter: Rietenstraat.
- Hondenclub St. Hubertus, Groenstraat 36.
- Duivenmaatschappij De Witbaard, Groenstraat 34.
- vzw Heidebloem Wijshagen: voetbalterreinen, Parklaan 12
- Atletiekpiste: Kerkhofstraat.

3.4. Sportaanbod.

Zie hoofdstuk 6 : activiteiten overzicht

3.5. Communicatie en infoverstrekking met betrekking tot sport.

- Via sportdienst
- Welkom tot sport
- Activiteitenkalender
- Infokrant
- VET-gids
- Affiches op diverse locaties
- flyers, folders
- LED-Banner
- Website
- Sporadisch via media (dagbladen, publiciteitsformulieren, televisie, radio,...)
- Via diverse instanties: ISB, Bloso, Federaties, ...
- Doelgroepen informeren : seniorenwerking, algemene vergadering (diverse sportactoren), scholen, jeugdverenigingen, ...
- Overleg tussen diverse diensten, organisaties, instanties, ...
(Buurtsportdienstenwerking, gemeentelijk overleg, ...)

3.6. Sportinfrastructuur.

3.6.1. Eigen sportinfrastructuur

3.6.1.1. Sporthallen :

B1. Gemeentelijk Sportcentrum

Nummer erkenningsdossier: nr. doc. SH.01.

Naam : Gemeentelijk Sportcentrum

Adres : Kerkplein 1, 3670 Meeuwen-Gruitrode

Netto sportoppervlakte : SH.01.01 grote zaal : 1.056 m² : 44m x 24m
SH.01.02 annex 1 : 144 m² : 12m x 12m
Totaal : 1.200 m²

Netto sportoppervlakte : SH 01.03 grote zaal : 674,10 m² : 32m10 x 21m
SH 01.04 annex 2 : 209,28 m² : 16m61 x 12m60
Totaal : 883,38 m²

Openingsuren: Indoor 1: Elke dag van 8.00 tot 24.00 uur,
enkel op zondag van 8.30 tot 16.00 uur
Indoor 2: Elke dag van 8.00 tot 24.00 uur
enkel op zondag van 8.30 tot 12.00 uur

Tarieven:

INDOOR	
Verenigingen aangesloten bij de sportraad	
	EUR/uur
1/3 SZ 1	2,50
1/2 SZ 2	2,50
2/3 SZ 1	5
2/2 SZ 2	5
3/3 SZ 1	7,50
PZ 1	5
PZ 2	5
VZ (per keer)	0
Ontvangstruimte = VZ (per keer)	0
Ontvangstruimte = OR (per keer)	15
Curve bowlsmat op tribune	2,50

Verenigingen van Meeuwen-Gruitrode, niet aangesloten bij de sportraad	
	EUR/uur
1/3 SZ 1	4
1/2 SZ 2	4
2/3 SZ 1	8
2/2 SZ 2	8
3/3 SZ 1	12

PZ 1	7,50
PZ 2	7,50
Curve bowlsmat op tribune	4

Verenigingen niet van Meeuwen-Gruitrode	
	EUR/uur
1/3 SZ 1	5
1/2 SZ 2	5
2/3 SZ 1	10
2/2 SZ 2	10
3/3 SZ 1	15
PZ 1	10
PZ 2	10
Curve bowlsmat op tribune	5

Competitie-jeugd (-18 jaar), voor verenigingen aangesloten bij de sportraad, gehandicapten en senioren (+55 jaar) voor wat betreft de verhuring op weekdays vóór 18.00 u.	
	EUR/uur
1/3 SZ 1	2
1/2 SZ 2	2
2/3 SZ 1	4
2/2 SZ 2	4
3/3 SZ 1	5,50
PZ 1	2
PZ 2	2
Curve bowlsmat op tribune	2

De scholen wat betreft de schooluren	
	EUR/uur
1/3 SZ 1	2
1/2 SZ 2	2
2/3 SZ 1	4
2/2 SZ 2	4
3/3 SZ 1	6
PZ 1	2
PZ 2	2
Curve bowlsmat op tribune	2

Kleedkamer en/of douche	per gebruik
per douchecel	2,50

Verklaring afkortingen accommodatie

1/3 SZ 1 = A, B of C
1/2 SZ 2 = D of E
2/3 SZ 1 = AB, AC of BC
2/2 SZ 2 = DE
3/3 SZ 1 = ABC
PZ1 = polyvalente zaal indoor 1
A = 1/3^{de} van sportzaal 1 (cafeteria-zijde)
B = 1/3^{de} van sportzaal 1 (midden terrein)
C = 1/3^{de} van sportzaal 1 (zijde
openluchterrein)
D = 1/2^{de} van sportzaal 2 (cafeteria-zijde)
E = 1/2^{de} van sportzaal 2 (zijde
openluchterreinen)
PZ2 = polyvalente zaal indoor 2
VZ = vergaderzaal indoor 1
OR = ontvangstruimte

Bezettingsgraad:

Gedetailleerde info kan u vinden in het sportoverzicht 2006

Aangevraagd zaalgebruik per jaar: 8.186,5 uren

Effectief zaalgebruik per jaar: 7.882 uren

Effectieve bezettingsgraad: 95.766 personen

Relatieve bezettingsgraad: 194.318,5 personen

Soort gebruikers:

Scholen, verenigingen, competitiesporters, recreanten

Sportaanbod:

Voetbal (competitie en recreatie), zaalvoetbal (competitie en recreatie), badminton, netbal, volleybal, handbal, kickboxen, tai chi, jiu-jitsu, yoga, judo, wing tsun, lichamelijke vorming (dans, aerobics, figuurtraining, kleuterturnen,...), atletiek, paardensport, tennis, country dansen, tafeltennis, twirling, zwemmen, polo, motorcross, biljart, dierensporten (vissen, duivensport, hondensport, vogelsport, kleinveesport) kegelen, katapult, omnisporten, petanque, tuning, modelvliegen, fietsen, wandelen, seniorenport, jeugdsport, schoolsport, G-activiteiten, sportactiviteiten georganiseerd door de sportdienst en Buurtsportdiensten, ...

B2. Manege

Nummer erkenningsdossier : nr. doc. SH.02.

Naam : Manege "De Vrije Dravers"

Adres : Kerkhofstraat 20, 3670 Meeuwen-Gruitrode

Netto sportoppervlakte :
overdekt 1: 800 m² : 40 m x 20 m
overdekt 2: 1.114 m² : 55,70 m x 20 m
openlucht : 7.950 m² : 150 m x 53 m
5.720 m² : 110 m x 52 m
9.920 m² : 160 m x 62 m
totaal weideoppervlakte : 23.590 m²

Openingsuren en bezetting (periode 2006-2007):

Paarden: Dinsdag van 19.00 tot 20.00 uur
Donderdag van 19.00 tot 20.00 uur
Ponyruiters: vrijdag van 18.00 tot 21.00 uur
Beginners: vrijdag van 19.00 tot 20.00 uur en van 20.00 tot 21.00 uur

Volwassenen winterperiode: woensdag van 18.30 tot 21.30 uur
donderdag van 18.30 tot 20.30 uur
vrijdag van 18.30 tot 21.30 uur
Volwassenen zomerperiode: vrijdag van 19.15 tot 20.30 uur

Sportaanbod: Paardensport

B3. Vocelli-zaal

Nummer erkenningsdossier: nr. doc. SH.03.

Naam: Vocelli-zaal

Adres: Heikantstraat 51, 3670 Meeuwen-Gruitrode

Netto sportoppervlakte: SH.03.01 299 m²: 23 m x 13 m

Openingstijden en bezetting (periode 2006-2007):

Maandag van 17.00 tot 22.30 uur

Dinsdag van 17.00 tot 22.00 uur

Woensdag van 13.00 tot 22.00 uur

Donderdag van 17.30 tot 23.00 uur

Vrijdag van 16.30 tot 23.00 uur

Zaterdag van 9.00 tot 13.00 uur, vanaf 14.00 uur (wedstrijd)

Zondag van 10.00 tot 12.30 uur (soms) en namiddag wedstrijden.

Soort gebruikers: kleuters, kinderen, jongeren, recreanten, competitie, senioren

Sportaanbod: volleybal, badminton

B4. Duivenlokaal

Nummer erkenningsdossier: nr. doc. : niet erkend

Naam: Duivenmaatschappij De Witbaard

Adres: Groenstraat 34, 3670 Meeuwen-Gruitrode

Sportoppervlakte: 01a10ca

Sportaanbod: duivensport

B5. Buurthuis Ellikom

Nummer erkenningsdossier: nr. doc. SH.04.

Naam: Buurthuis Ellikom

Adres: Weg naar Ellikom 243, 3670 Meeuwen-Gruitrode

Netto sportoppervlakte: SH.04.01 zaal : 178,08 m²: 14m84 x 12 m

Sportaanbod: dans, ballet, tafeltennis, turnen, yoga, omnisport

B6. Cultureel Centrum

Nummer erkenningsdossier: nr. doc. SH.05.

Naam: Cultureel Centrum

Adres: Royerplein 1, 3670 Meeuwen-Gruitrode

Netto sportoppervlakte: SH.05.01 grote zaal : 388,35 m²: 24m72 x 15m71

SH.05.02 polyvalente zaal : 115,19 m²: 14m75 x 7m81

Totaal : 503,54 m²

Openingsuren: iedere werkdag van 8.00 tot 17.00 uur en van 19.00 tot 20.00 uur

op vrijdag van 8.00 tot 16.00 uur

Sportaanbod: diverse sporttakken : body fit, dans - en fitnessvormen, schoolsport, omnisport, figuurtraining, ballet, senioren sport

B7. Zaal Elckerlyc

Nummer erkenningsdossier : nr. doc. SH.06.

Naam : Elckerlyc - diverse sporten (diverse dans- en fitnessvormen, omnisport, schoolsport)

Adres : Elckerlycstraat 3, 3670 Meeuwen-Gruitrode

Netto Sportoppervlakte : SH.06.01 156,14 m² : 15,82 m x 9m87 (zonder podium)
22,32 m x 9m87 (met podium)

Sportaanbod: schoolsport, dans, seniorenactiviteiten

B8. Buurthuis Wijshagen

Nummer erkenningsdossier : nr. doc. SH.07.

Naam : Buurthuis Wijshagen

Adres : Dennenstraat 35, 3670 Meeuwen-Gruitrode

Netto Sportoppervlakte : SH.07.01 zaal : 201 m² : 19 m x 10m60 (met podium)

Sportaanbod: diverse sporten : dans- en fitnessvormen, omnisport, schoolsport, seniorenactiviteiten, naschoolse sport

B9. 't Heem

Nummer erkenningsdossier : nr. doc. SH.08.

Naam : 't Heem

Adres : Kloosterstraat 5, 3670 Meeuwen-Gruitrode

Netto Sportoppervlakte : SH.08.01 zaal : 394,81 m² : 19,87 m x 19,87 m

Sportaanbod : diverse sporten : dans- en fitnessvormen, omnisport

3.6.1.2. Openluchtcentra :

C1. Sportcomplex Meeuwen SK

Nummer erkenningsdossier : nr. doc. OL.01

Naam : Meeuwen SK

Adres : Kerkhofstraat 18/1, 3670 Meeuwen-Gruitrode

Netto sportoppervlakte : OL.01.01+02+03+04: 4 voetbalvelden: 28.666 m²

Sportoppervlakte : A-plein : 7.840 m² = 112 m x 70 m

B-plein : 7.102 m² = 106 m x 67 m

C-plein : 6.890 m² = 106 m x 65 m

D-plein : 6.834 m² = 102 m x 67 m

Openingstijden en bezetting: Trainingen van maandag tot vrijdag afhankelijk v.d .ploegen
Wedstrijden gedurende het weekend

Soort gebruikers: kinderen, jongeren, competitiesporters

Sportaanbod: voetbal

Meeuwen SK : trainingsveld met zandbak voor keeperstraining

Zandbak :15 x 10 m = 150 m²

Grasveld (voor oefenen op corner en flankballen) : 60 x 16 m = 960 m²

C2. Sportcomplex Sporting Ellikom

Nummer erkenningsdossier : nr. doc. OL.02

Naam : Sporting Ellikom

Adres : Heikantstraat 53, 3670 Meeuwen-Gruitrode

Netto sportoppervlakte :
OL.02.01+02 = 2 voetbalvelden: 11.770 m²
OL.02.01 : 6.600 m² : 100 m x 66 m
OL.02.02 : 5.170 m² : 94 m x 55 m

Openingstijden en bezetting:

Trainingsuren heren : dinsdag + donderdag : 19.00 - 20.30 u.

Trainingsuren dames : maandag + woensdag : 19.00 - 20.30 u.

Wedstrijden gedurende het weekend

Soort gebruikers: jongeren, competitiesporters

Sportaanbod: voetbal

C3. Fit-o-meter Gruitrode

Nummer erkenningsdossier : nr. doc. OL.03

Naam : Fit-o-meter Gruitrode

Adres : Groenstraat, 3670 Meeuwen-Gruitrode

Netto sportruimte :

- OL.03.01: 6.000 m²
- Fit-o-meter : 2.450 m
- Verlichte Finse piste : 483 m
- Looppiste : 3.215 m

Totaal : 8ha74

Soort gebruikers: kleuters, jongeren, volwassenen

Sportaanbod: aangepaste looppiste, oefeningenparcours

C4. Fit-o-meter Wijshagen

Nummer erkenningsdossier : nr. doc. OL.04

Naam : Fit-o-meter Wijshagen

Adres : Rietenstraat, 3670 Meeuwen-Gruitrode

Netto sportruimte :

- OL.04.01: 5.400 m²
- Verlichte Fit-o-meter : 1.800 m
- Verlichte Finse piste : 1.000 m
- Loopparcours : 7ha29a10ca
- De vereiste bakken voor verspringen en kogelstoten zijn voorzien.
Totaal : 84.149 m²

Soort gebruikers: kleuters, jongeren, volwassenen

Sportaanbod: aangepaste looppiste, oefeningenparcours

C5. Sport- en speelterreinen

Nummer erkenningsdossier : nr. doc. OL.05

Naam : Sport- en speelterreinen

Adres : Kerkplein 1 (achter het Gemeentelijk Sportcentrum), 3670 Meeuwen-Gruitrode

Netto sportoppervlakte : * OL.05.01 sportveld : 1.168,7 m² : 40m30 x 29 m
* OL.05.02 petanquevelden 2 terreinen: 12m x 3m = 72 m²
Totaal : 1.240 m²

Openingstijden en bezetting: steeds open

Tarieven:

OPENLUCHTTERREINEN	
Volwassenen	EUR/uur
1/3	2,50
2/3	4
3/3	5
- 18 jarigen	EUR/uur
1/3	1,50
2/3	2
3/3	2,50
Speciale tarieven	
Volwassen	EUR
halve dag	15
volledige dag	25
- 18 jarigen	EUR
halve dag	7,50
volledige dag	12,50
Opmerking: halve dag = minimum 4 uren volledige dag = van 6 tot 12 uren	

Soort gebruikers: kleuters, kinderen, jongeren, volwassenen

Sportaanbod: tennis, basketbal, voetbal, volleybal, handbal, skate, speeltoestellen

C6. Cultureel Centrum

Nummer erkenningsdossier : nr. doc. OL.06

Naam : Cultureel Centrum

Adres : Royerplein 1, 3670 Meeuwen-Gruitrode

Netto Sportoppervlakte : OL.06.01 petanquevelden 4 terreinen: 12 m x 3 m = 144 m²

Openingsuren:

Maandag tot en met donderdag : van 08.00 tot 12.00 uur
van 12.30 tot 17.00 uur
van 19.00 tot 20.00 uur

Vrijdag: van 08.00 tot 12.00 uur
En na afspraak
Soort gebruikers: kleuters, kinderen, jongeren, volwassenen
Sportaanbod: Schoolsport, sport voor 50 +, seniorenactiviteiten, body fit, dansvormen, yoga

C7. Sportcomplex Sporting Nevok Gruitrode

Nummer erkenningsdossier : nr. doc. OL.07

Naam : Sporting Nevok Gruitrode

Adres : Groenstraat 38, 3670 Meeuwen-Gruitrode

Netto Sportoppervlakte : OL.07.01+02+03: 3 voetbalvelden: 18.290 m²
A-plein : 6.890 m² : 106 m x 65 m
B-plein : 5.900 m² : 100 m x 59 m
C-plein : 5.500 m² : 100 m x 55 m

Aankoop gronden bpa sportzone Gruitrode. ('96)

Openingstijden en bezetting:

Juniors/scholieren A woensdag van 19.30 tot 21.00 uur
Scholieren/kadetten B vrijdag van 19.30 tot 21.00 uur
Kadetten woensdag van 18.00 tot 19.30 uur
vrijdag van 18.00 tot 19.30 uur

Miniemen dinsdag van 17.30 tot 18.30 uur
donderdag van 17.30 tot 18.30 uur

Premiemen A/B/C dinsdag van 18.15 tot 19.15 uur
donderdag van 18.15 tot 19.15 uur

Duiveltjes A/B/C woensdag van 17.30 tot 18.30 uur

Debutantjes A 2001 woensdag van 17.15 tot 18.15 uur

Debutantjes woensdag van 16.00 tot 17.00 uur

Keeperstraining:

Duiveltjes maandag van 17.00 tot 18.00 uur

Premiemen maandag van 18.15 tot 19.15 uur

Miniemen en kadetten woensdag van 14.00 tot 15.00 uur

Scholieren en juniors woensdag van 15.30 tot 16.30 uur

Soort gebruikers: kinderen, jongeren, competitiesporters

Sportaanbod: voetbal

C8. Sportcomplex Heidebloem Wijshagen

Nummer erkenningsdossier :

Naam : Heidebloem Wijshagen

Adres : Parklaan 12, 3670 Meeuwen-Gruitrode

Netto Sportoppervlakte : A-plein: 6.758 m² : 109 m x 62 m
B-plein: 6.976 m² : 109 m x 64 m
C-plein: 4.500 m² : 90 m x 50 m

Totale sportoppervlakte : 18.234 m²

Openingstijden en bezetting:

Jongens en meisjes vanaf 5 jaar : op woensdag en vrijdag vanaf 17.00 uur

Senioren vanaf 16 jaar, 4^{de} provinciale : op dinsdag en donderdag vanaf 19.00 uur

Soort gebruikers: kinderen, jongeren, competitiesporters

Sportaanbod: voetbal

C9. Hondenclub

Nummer erkenningsdossier : nr. doc. Niet erkend
Naam : Hondenclub Sint-Hubertus
Adres : Groenstraat 36, 3670 Meeuwen-Gruitrode
Sportoppervlakte : 1.212,5 m²
Sportaanbod : hondensport

C10. Buurthuis Ellikom

Nummer erkenningsdossier : nr. doc. OL.09.
Naam : Buurthuis Ellikom
Adres : Weg naar Ellikom 243, 3670 Meeuwen-Gruitrode
Netto Sportoppervlakte : OL.09.03 verhard buitenterrein: 600 m² : 30m x 20m
OL.09.02 speelweide: 1.500 m² : 50m x 30m
OL.09.01 petanquevelden 2 terreinen: 12m x 3 m = 72m²
Sportaanbod : petanque, basket, omnisport, voetbal

C11. Buurthuis Wijshagen

Nummer erkenningsdossier: nr. doc. OL.10.
Naam : Buurthuis Wijshagen
Adres : Dennenstraat 35, 3670 Meeuwen-Gruitrode
Netto Sportoppervlakte : OL.10.01 2 petanquevelden : 60 m² : 12m x 2,5 m
OL.10.02 omnisport speelweide : 1.500 m² : 50 x 30 m
OL.10.03 omnisport verhard terrein : 570 m² : 30 x 19m
Sportaanbod : petanque, basket, omnisport, voetbal

C12. Atletiekpiste

Naam: atletiekpiste
Adres : Kerkhofstraat , 3670 Meeuwen-Gruitrode
Oppervlakte : De piste bestaat uit:
4 banen : 400 m x 1m20
1 rechte lijn van 130m met 6 banen
verspringbak met aanloopstrook
kogelstootring
Kampnummer plateau
(duiveltjes)voetbalterreinen op de binnenpiste: 3 terreinen van 25 m x 40 m
Gebruik : individuelen, groepen
Eigenaar : Gemeentebestuur Meeuwen-Gruitrode – vrij toegankelijk
Sportaanbod : atletiek, voetbal op de binnenpiste

C13. Beachvolleybalterreinen

Adres : Heikantstraat 51, 3670 Meeuwen-Gruitrode
Sportoppervlakte : 2 x 8 x 16 m = 256 m²
Gebruik : groepen

Bezetting : van 1 mei t.e.m. 30 september worden de nodige materialen continu opgesteld (palen, netten en belijning) zodat deze door iedere sporter kan gebruikt worden.
Sportaanbod : beachvolleybal

3.6.1.3 Diverse accommodaties

VZW Schuttersgilde Ellikom

Zeteladres : p/a Grote Baan 28, 3670 Meeuwen-Gruitrode
Plein : Schoolstraat z/n, 3670 Meeuwen-Gruitrode
Sportoppervlakte : 40a; 15 vaste 'schietbomen'
Totaal : 3.604 m² : 106 m x 34 m

VZW Modelvliegclub Meeuwen

Zeteladres : Opstraat, 3670 Meeuwen-Gruitrode
Sportoppervlakte : C-plein : 5.500 m² : 100 m x 55 m

3.6.2. Schoolsportinfrastructuur.

3.6.2.1. Sportlokalen Klim-op Meeuwen :

Adres : Kloosterstraat 9, 3670 Meeuwen-Gruitrode
Netto Sportoppervlakte : 105 m² : 15 m x 7 m
Gebruik : enkel schoolsport

3.6.2.2. Sportlokaal "De Boomgaard" - Meeuwen :

Adres : Kiestraat 1, 3670 Meeuwen-Gruitrode
Netto Sportoppervlakte : 211,20 m² : 22 m x 9,60 m
Gebruik : schoolsport en andere sportdisciplines.
Deze zaal wordt soms afgehuurd door de gemeente om verder te verhuren aan de sportverenigingen of voor eigen gebruik.

3.6.2.3. Sportlokaal lagere school - Gruitrode :

Adres : Breekiezel 27, 3670 Meeuwen-Gruitrode
Ander gedeelte van school : Weg naar As 3, 3670 Meeuwen-Gruitrode
Netto Sportoppervlakte : 78 m² : 13 m x 6 m
Gebruik: door de leerlingen voor schoolsport gezien de accommodatie niet geschikt is voor specifieke sportdisciplines, naschoolse sportactiviteiten (KASS)
De school zit met plannen voor een verbouwing van dit lokaal. Jammer genoeg is men niet bereid om met een participatie van de gemeente te werken. Bedoeling: gemeente financiert meerprijs om geplande infrastructuur voornamelijk hoger/groter te maken zodat deze na de schooluren kan gebruikt worden door sportclubs.

3.6.2.4. Lagere school - Neerglabbeek :

Adres : Loostraat 13, 3670 Meeuwen-Gruitrode

Deze school heeft geen eigen sportzaal maar maakt gebruik van zaal Elckerlyc (gemeentelijke accommodatie) die nabij de school gelegen is.

Netto Sportoppervlakte : 160 m²

Gebruik : schoolsport, andere sportdisciplines en andere activiteiten.

3.6.2.5. Sportlokaal lagere school - Ellikom :

Adres : Schoolstraat 2, 3670 Meeuwen-Gruitrode

Netto Sportoppervlakte : 315 m² : 21 m x 15 m

Gebruik : schoolsport

3.6.2.6. Lagere school - Wijshagen :

Adres : Kerkstraat 16, 3670 Meeuwen-Gruitrode

Deze school heeft geen eigen sportzaal maar maakt gebruik van het Buurthuis (gemeentelijke accommodatie) die nabij de school gelegen is. Zie supra.

Netto sportoppervlakte= 201 m²

Gebruik: schoolsport, andere sportdisciplines en andere activiteiten

3.6.3.15 Voetbalterreinen

FC De Keistampers + The Jack

Adres : Loostraat (achter kerk), 3670 Meeuwen-Gruitrode

Sportoppervlakte : 1 voetbalveld : 5.380 m² : 100m x 53,8 m

Totaal : 95a

Eigenaar : Kerkfabriek Neerglabbeek

Recreatievoetbalclub Geerkens + ITM 2002

Adres : Weg naar Helchteren 59, 3670 Meeuwen-Gruitrode

Sportoppervlakte : 1 voetbalveld : 4.500 m² : 100m x 45m

Eigenaar : privé

KWB Meeuwen + FC Cosmos

Adres : Genitsstraat 58, 3670 Meeuwen-Gruitrode

Sportoppervlakte : 1 voetbalveld 5.400 m² : 90 m x 60 m

Totaal : 1ha02a

Eigenaar : privé

3.6.3.16 Speel terreinen

Gruitrode

Speel terrein, Kruisveldstraat

Pagadder, gemeentelijke kinderopvang, Breekiezel 53

Verhard terrein, Turfstraat/Snepstraat

Meeuwen

Speel terrein, Begoniastraat

Groot speel terrein, Wijk Luttelmeeuwen

Speel terrein, Lentestraat

Klein speel terrein, Luttelmeeuwen

Pagadder, gemeentelijke kinderopvang, Hoekstraat 2

Wijshagen

Terrein, Martinlaan/Dennenstraat

Neerglabbeek

Speel terrein, Loostraat 2

3.7. Gemeentelijke sportraad.

3.7.1 Coördinaten

Gemeentelijke Sportraad
Kerkplein 1
3670 Meeuwen-Gruitrode
tel. 011 79 39 33
fax. 011 79 40 25
email: sport.meeuwengruitrode@skynet.be
website: www.sportmeeuwengruitrode.be

Voorzitter : Jos Schepers
Secretaris : Jos Symons

3.7.2 Samenstelling

Sportraad

Guido Corstjens
Jackie Donné
Freddy Kusters
Jan Loos
Hugo Put
Jos Schepers
Jos Schouteden
Jos Symons
Hilde Vanwezemael
Anita Vliegen
Sylvie Wojtkowiak

Marcel Neyens	Schepen van sport (Waarnemer)
Carine Smeets	Sportfunctionaris

3.7.3 Taken

De sportraad is één van de adviesgevende organen van onze gemeente. Deze raden worden betrokken bij de voorbereiding en de uitvoering van het gemeentelijk cultuurbeleid. Specifiek voor de gemeentelijke sportraad zal het beleid voor de definitieve besluitvorming advies vragen over alle aangelegenheden die te maken hebben met het gemeentelijk sportbeleid, de lichamelijke opvoeding, de recreatie en het openluchtlevens en de sportieve vrijetijdsbesteding.

De sportraad zal eveneens geraadpleegd worden over de beleidsintenties en over de begrotingsposten voor het volgende jaar.

Tevens heeft de sportraad het recht om op eigen initiatief over alle beleidsdossiers, waarvan zij vinden dat hun belangen in het geding zijn, advies uit te brengen.

De erkende adviesraden hebben bovendien als opdrachten:

- het verzamelen van informatie en documentatie;
- het bevorderen en het organiseren van overleg, coördinatie en samenwerking tussen de organisaties;
- het stimuleren van de inspraak van de brede bevolking bij de opbouw van het gemeentelijk beleid in de betrokken beleidsdomeinen;
- het mogelijk maken of het zelf nemen van de op de behoeften afgestemde initiatieven;
- deelnemen aan het beheer van de gemeentelijke infrastructuur die betrekking hebben op de bevoegdheid van de respectievelijke adviesraden.

3.8. Gemeente en sport.

3.8.1. Wat betekent "sport" in onze gemeente

- Men kan het sportlandschap in onze gemeente onderverdelen in 4 grote rubrieken:

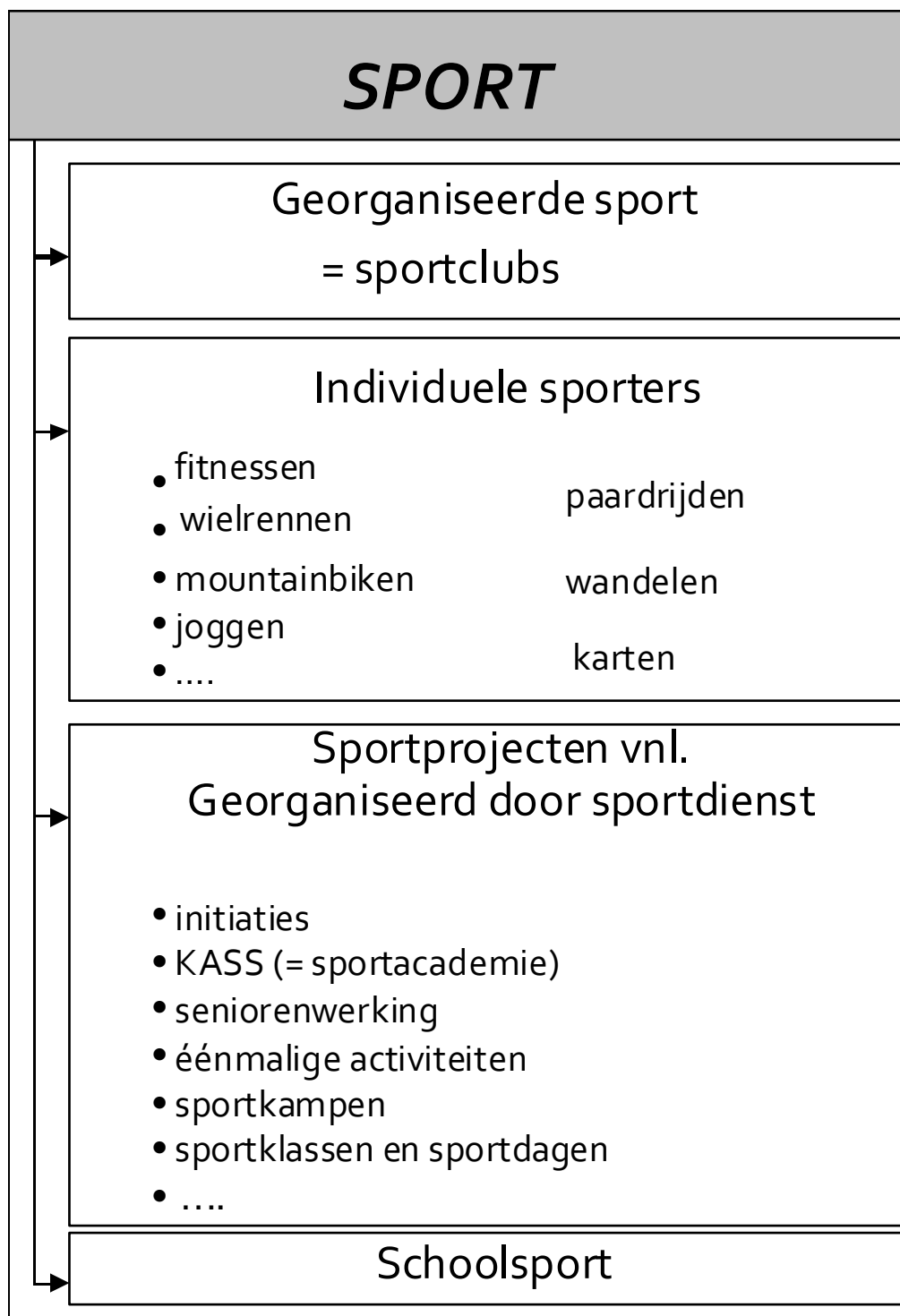

3.8.2. Georganiseerde sport = sportclubs.

3.8.2.1. Aantal sportclubs:

Bij opmaak van dit plan (juni 2007) zijn er 96 verenigingen lid van de algemene vergadering van de sportraad.

- 77 sportclubs onderverdeeld in
 - sectie 1 : voetbal-competitie (4)
 - sectie 1 : voetbal-recreatie (6)
 - sectie 2 : zaalvoetbal-competitie (2)
 - sectie 2 : zaalvoetbal-recreatie (17)
 - sectie 3 : NIVO-sporten - gebruikers gemeentelijk sportcentrum (13)
 - sectie 3 : NIVO-sporten - gebruikers andere accommodatie (12)
 - sectie 4 : gemengd (25)
- 9 socio-culturele verenigingen (5 seniorenverenigingen, 1 KVLV, 1 KWB, 1 jeugddienst, 1 jeugdraad)
- 9 scholen
- 1 Unizo Meeuwen/Wijshagen/Ellikom

3.8.2.2. Georganiseerde sport t.o.v. de bevolking:

JAREN	AANTAL CLUBS	LEDENTOTAAL	%	BEVOLKINGSAANTAL
1989	51	2.443	21,39	11.421
1990	64	3.304	28,73	11.499
1991	66	3.501	30,04	11.654
1992	68	3.829	32,47	11.794
1993	71	3.676	30,87	11.908
1994	75	3.837	31,99	11.996
1995	75	3.848	31,55	12.198
1996	76	3.653	29,72	12.291
1997	79	3.836	30,93	12.404
1998	81	4.144	33,22	12.473
1999	84	4.045	32,33	12.513
2000	81	4.282	34,08	12.566
2001	86	4.558	36,34	12.542
2002	80 + 9 scholen	4.082	32,55	12.538
2003	82 + 9 scholen	4.202	33,54	12.527

JAREN	AANTAL CLUBS	LEDENTOTAAL	%	BEVOLKINGSAANTAL
2004	87 + 9 scholen	4.396	35,15	12.504
2005	89 + 9 scholen	4.282	34,03	12.583
2006	90 + 9 scholen	4.419	35,05	12.607

In 2006 waren er 4.419 sportbeoefenaars aangesloten bij een club die lid is van de gemeentelijk sportraad. Dit betekent dat 35,05 % van de bevolking lid is van een sportclub aangesloten bij de sportraad. Het aantal leden is t.o.v. 2005 gestegen (+137) en het bevolkingsaantal is gestegen (+ 24).

3.8.2.3. Evolutie van de georganiseerde sport:

JAREN	AANTAL CLUBS	AANTAL LEDEN	-18 jaar	%	+ 18 jaar	%
1989	51	2.443	800	32,75%	1.643	67,25%
1990	64	3.304	1.350	40,86%	1.954	59,14%
1991	66	2.501	1.405	56,18%	1.096	43,82%
1992	68	3.829	1.498	39,12%	2.331	60,88%
1993	71	3.676	1.376	37,43%	2.300	62,57%
1994	75	3.837	1.463	38,13%	2.374	61,87%
1995	75	3.848	1.435	37,29%	2.413	62,71%
1996	76	3.653	1.391	38,08%	2.262	61,92%
1997	79	3.836	1.469	38,30%	2.367	61,70%
1998	81	4.144	1.515	36,56%	2.629	63,44%
1999	84	4.045	1.457	36,02%	2.588	63,98%
2000	81	4.282	1.719	40,14%	2.563	59,86%
2001	86	4.558	1.791	39,29%	2.767	60,71%
2002	80 + 9 scholen	4.082	1.413	34,62%	2.669	65,38%
2003	82 + 9 scholen	4.202	1.540	36,65%	2.662	63,35%
2004	87 + 9 scholen	4.396	1.598	36,35%	2.798	63,65%
2005	89 + 9 scholen	4.282	1.412	32,98%	2.870	67,02%
2006	90 + 9 scholen	4.419	1.442	32,63%	2.977	67,37%

Het aantal clubs aangesloten bij de sportraad en de + 18 jarigen stegen in 2006.

De +18 jarigen (67,37 %) zijn beter vertegenwoordigd binnen de vereniging dan de -18 jarigen (32,63 %). Het aantal -18 jarigen in onze gemeente bedraagt 2.765 hiervan zijn dus 1.442 aangesloten bij een club (52,15 %). De + 18 jarigen zijn met 9.842 waarvan 2.977 aangesloten bij een club (30,24 %)

Bij deze redenering dient men er o.a. wel rekening mee te houden dat:

- De categorie – 18 jarigen kleiner is dan deze van de + 18 jarigen.
- Onder de categorie – 18 jarigen ook zuigelingen/peuters behoren die nog geen sport beoefenen.
- Dit ook voor de + 18 jarigen geldt waar een groot deel van de senioren geen sport meer beoefenen. Laat staan in clubverband.

Het totaal ledenaantal van 4.419 slaat terug op clubs, aangesloten bij de sportraad.

Hierbij moet men er zich van bewust zijn dat:

- niet iedere sportbeoefenaar lid is van een vereniging.
- men lid kan zijn van meerdere verenigingen.
- ook inwoners van buiten de gemeente lid kunnen zijn van een sportvereniging van Meeuwen-Gruitrode (en natuurlijk ook omgekeerd).

3.8.1.1. Algemene vergadering van de Sportraad (juni 2007)

Sectie: I: Voetbal - competitie

vzw Heidebloem Wijshagen, Schouteden Jos, Dillestraat 7, 3670 Meeuwen-Gruitrode,

tel. : 011-79 19 32

vzw Meeuwen Sportkring, Put Hugo, Hensem 57, 3670 Meeuwen-Gruitrode,

tel. : 011-79 27 37

vzw Sporting Ellikom, Loos Frank, Bessenstraat 7, 3670 Meeuwen-Gruitrode,

tel. : 011-63 56 86

vzw Sporting Nevok, Kusters Freddy, Taelstraat 16, 3670 Meeuwen-Gruitrode,

tel. : 089-85 76 04

Sectie: I: Voetbal - recreatie

FC Cosmos, Aendekerk Jos, Deusterstraat 2b, 3990 Peer,

FC Keistampers, Berben Jack, Haagweg 19, 3670 Meeuwen-Gruitrode, tel. : 089-85 67 87

ITM 2002, Vandersteegen Ludo, Hoogstraat 47, 3670 Meeuwen, tel. : 011-79 21 79

Recreatievoetbalclub Geerkens, Dirkx René, Ophovenstraat 166, 3670 Meeuwen-Gruitrode,

tel. : 089-85 67 40

Sporting Boys Wijshagen, Vandewinkel Rob, Waterstraat 1, 3670 Meeuwen

Veteranen Heidebloem Wijshagen, Braeken Luc, Kiestraat 8 bus 3, 3670 Meeuwen-

Gruitrode, tel. : 011-81 24 72

Sectie: II: Zaalvoetbal - competitie

Futsal Meeuwen, Bauduin Hendrik, Klaverstraat 28, 3670 Meeuwen-Gruitrode
ZVK Meeuwen, Hurkmans Ronny, Arkstraat 45, 3670 Meeuwen-Gruitrode,
tel. :011-79 49 24

Sectie: II: Zaalvoetbal - recreatie

FC Elektro Kerfs, Verheyen Jan, Kerkhofstraat 19, 3670 Meeuwen-Gruitrode,
tel. : 089-46 55 51
FC Martinboys, Tielen Jos, Martinlaan 5, 3670 Meeuwen-Gruitrode
NEKO, Leen Joris, Betonweg 16, 3670 Ellikom, tel. : 011 39 23 32
Royalty Beek, Casters Erik, Schutterijstraat 44, 3960 Bree, tel. : 089-46 57 39
't Kliekske, Gielis Erik, Polleringestraat 16, 1741 Wambeek
Vriendenkring Scheidsrechters, Casters Luc, Ophovenstraat 188, 3670 Gruitrode,
tel.: 089-85 72 56
ZVK Berkenboys, Jansen Henri, Hulststraat 21, 3950 Bocholt
ZVK De Jeugd, Schouteden Bart, Schoolstraat 13, 3670 Ellikom, tel. : 011-63 39 63
ZVK De Mans, Fiddelaers Wim, Muntstraat 7, 3670 Meeuwen, tel. : 011 79 18 51
ZVK Het Complot, Olaerts Frank, Kruisstraat 19 bus 1, 3670 Meeuwen-Gruitrode,
tel. : 011-79 22 26
ZVK Klein Gestel, Cardeynaels Ronald, Klein Gestel 11, 3670 Meeuwen
ZVK Luttelmeeuwen, Lemmens Marc, Venkelstraat 5, 3670 Meeuwen-Gruitrode,
tel. : 011-79 18 49
ZVK Roy recreatie, Bancken André, Venkelstraat 6, 3670 Meeuwen, tel. : 011-79 18 46
ZVK Sporting Boys, Drijkoningen Mark, Betonweg 47, 3670 Meeuwen-Gruitrode
ZVK The Bee's, Tormans Frank, Kerkplein 10, 3670 Meeuwen-Gruitrode, tel. : 011-79 40 93
ZVK Uisclubke, Luyten Frederik, Weg op Bree 42, 3670 Meeuwen-Gruitrode,
ZVK Zonder Naam, Meurs Patrick Klaverstraat 1 3670 Meeuwen

Sectie: III: 'NIVO'-sporten - gebruikers Gemeentelijk sportcentrum

Badmintonclub Meeuwen-Gruitrode, Symons Jos, Waubergstraat 39, 3990 Peer,

tel. : 011-72 73 01

Criminal Mind , Vandyck Mario, Stift 31 bus 1, 3960 Bree,

Dames Netbal Meeuwen, Vanhees Mariette, Kromstraat 28, 3670 Meeuwen,

tel. : 011-79 19 56

De Oude Belgen, Tielen Lisette, Bosdijkstraat 22, 3670 Meeuwen-Gruitrode,

tel. : 089-46 12 38

DHC Meeuwen, Vanwezemael Hilde, Arkstraat 39, 3670 Meeuwen, tel. : 011-79 24 92

GEVO GezondheidsVorming, Coolen Mia, Peerderbaan 43, 3670 Meeuwen,

tel. : 011-79 19 53

Gezinsbond Meeuwen, Housen Hubert, Gruitroderbaan 52, 3670 Meeuwen,

tel. : 011-79 21 46

HHVM, Loos Jan, Tichelovenstraat 33, 3990 Peer

Jiu-Jitsu Jigo-Yama, Paanakker Mart, Tiendenshuur 3, 3665 As, tel. : 089-65 84 65

Judoclub Gruitrode, Donné Jackie, Royestraat 23, 3670 Meeuwen-Gruitrode,

tel. : 089-81 26 67

LIVO, Vliegen Anita, Zwaluwstraat 12, 3670 Meeuwen-Gruitrode, tel. : 089-85 52 03

Veteranen Volleybal Meeuwen, Smeets Mathieu, Kiestraat 3 bus 1, 3670 Meeuwen-

Gruitrode, tel. : 011-79 26 84

Vlaamse Wing Tsun Organisatie, Nauts Antoine, Genitsstraat 54, 3670 Meeuwen-Gruitrode,

tel. : 011-79 34 56

Sectie: III: 'NIVO'-sporten - gebruikers andere accommodaties

AVT afdeling Meeuwen-Gruitrode, Corstjens Guido, Bosdijkstraat 36, 3670 Wijshagen,

tel. : 089-46 58 73

Bree AC - Kern Gruitrode, Stinkens Mia, Naaldstraat 1, 3670 Wijshagen, tel. : 089-47 29 60

De Limburgse Dravers, Gielen Monique, Broekkantstraat 106, 3670 Meeuwen,

tel. : 011-79 23 14

Jumping Orshof VZW, Van Orshoven Frank, Heymansweg 4, 3670 Meeuwen-Gruitrode,

tel. : 089-81 08 93

Seishin, Heylen Marijke, Schrijvenhagenstraat 3, 3670 Meeuwen-Gruitrode,

tel. : 089-62 14 07

Tennisclub Soetebeek VZW, Wertelaers Kurt , Dillestraat 9, 3670 Meeuwen-Gruitrode,

tel. : 011-79 19 29

The Yellow Rose Country Dancers, Hoekstra Marleen, Ophovenstraat 132,

3670 Meeuwen-Gruitrode, tel. : 089-85 67 98

TTV Meeuwen, Bomans Ivo, Raffisstraat 7, 3670 Meeuwen

Twirling Heibloem Meeuwen, Hoogmartens Kelly, Leliestraat 10, 3670 Meeuwen,

tel. : 011-79 21 04

vzw L.R.V. Meeuwen, Swennen Ellen, Tijnstraat 12, 3670 Meeuwen, tel. : 011-79 18 57

vzw Vocelli Ellikom, Schepers Jos, Weg naar Ellikom 188, 3670 Meeuwen-Gruitrode,

tel. : 011-63 46 62

Zwem- en Poloclub de Meerkoet Bree, Nullens Ivo, Leemakkerstraat 67, 3670 Gruitrode,

tel. : 089-85 78 44

Sectie: IV: Gemengd

AMC Meeuwen vzw, Nijs Jean, Plockroy 13, 3670 Meeuwen-Gruitrode, tel. : 011-79 27 70

BC Roesboys, Colaers Mathieu, Soetebeek 71, 3670 Meeuwen, tel. : 089-46 12 72

BC Royershof Gruitrode, Verslegers Willy, Luttelmeeuwen 5, 3670 Meeuwen,

tel. : 011-79 18 04

De Zeemeeuw, Colaers Sven, Soetebeek 71, 3670 Wijshagen, tel. : 089-46 12 72

Duivenbond RVA Meeuwen, Custers Hendrik, Kerkhofstraat 18, 3670 Meeuwen-Gruitrode,

tel. : 011-79 25 37

Duivenmaatschappij De Witbaard, Petru Stefan, Weg naar Opoeteren 38,

3670 Meeuwen-Gruitrode

Hondenclub De Trouwe Vriend VZW, Indekeu Paul, Genkerbaan 51,

3670 Meeuwen-Gruitrode, tel. : 011-79 27 59

Hondenclub Sint Hubertus, Pauwels Sylvia, Heidestraat 18, 3660 Opglabbeek

Katapultclub St. Martinus Meeuwen vzw, Kelchtermans Rudi, Klein Gestel 54,

3670 Meeuwen-Gruitrode

Kegelclub De Broekkant, Schepers José, Broekkant 74, 3670 Meeuwen, tel. : 011-79 22 79

Sectie: IV: Gemengd

Kegelclub Plockroy, Brebels René, Weg naar Zwartberg 3, 3670 Meeuwen-Gruitrode,
tel. : 011-79 28 58

Kempische Vogels, Derenette Frans, Tienderstraat 23, 3670 Meeuwen-Gruitrode,
tel. : 089-85 66 80

Kleinveevereniging De Ster, Dreezen Henri, Genitsstraat 42, 3670 Meeuwen-Gruitrode,
tel. : 011-79 21 20

Neos Meeuwen-Gruitrode, Ercken Els, Weg naar Ellikom 104, 3670 Meeuwen,
tel. : 011-79 19 00

Petanqueclub "tis altied gèt", Jacobs Jan, Hendrik Van Wassenaarstraat 4, 3670 Gruitrode,
tel. : 089 86 62 50

Tuningclub The Untouchables, Vermeulen Bart, Luttelmeeuwen 10, 3670 Meeuwen-
Gruitrode

Visclub De Bronvissers, Vaesen Jaak, Peerderbaan 26, 3670 Meeuwen,
tel. : 011-79 16 44

vzw De Barmsijs Meeuwen-Gruitrode, Dingenen Jos, Heidestraat 27, 3670 Meeuwen-
Gruitrode, tel. : 011-79 32 10

VZW De Zilvermeeuw Meeuwen, Eerlingen Luc, Heerstraat 1, 3670 Meeuwen-Gruitrode,
tel. : 011-79 24 83

vzw Modelvliegclub Meeuwen, Cuypers Marc, Peerderbaan 7 bus 2, 3670 Meeuwen

vzw WBE De Hei, Eerdeken Erwin, Ophovenstraat 164, 3670 Meeuwen-Gruitrode,
tel. : 089-85 60 42

vzw WSV Donderslagtrippers, Schouteden Lambert, Begoniastraat 61, 3670 Meeuwen
tel. : 011-79 29 79

White Falcon Dancers, Stas Marianne, Akkerstraat 33, 3670 Wijshagen, tel. : 011-79 27 84

WSV Gruitrode, Das Corry, Taelstraat 29, 3670 Gruitrode, tel. : 089-85 58 27

WTC De Doortrappers, Achten Jos, Bosstraat 11, 3670 Meeuwen, tel. : 011-79 24 19

Sectie: V: Sportafdelingen van socio-culturele verenigingen - Senioren

Okra Ellikom, Truyen Jan, Leyssenhofweg 26, 3990 Peer, tel. : 011-63 38 15

Okra Gruitrode, Ramaekers Mathilde, Breekiezel 70, 3670 Gruitrode, tel. : 089-85 43 26

Okra Meeuwen, Houben Lies, Weg naar Helchteren 37, 3670 Meeuwen, tel. :011-79 22 72

Okra Neerglabbeek, Vrolix Jan, Tienderstraat 14, 3670 Neerglabbeek, tel. : 089-85 44 13

Okra Wijshagen, Palmans Lambert, Soetebeek 42, 3670 Wijshagen, tel. : 089-46 37 92

Sectie: V: Sportafdelingen van socio-culturele verenigingen – Diverse

KVLV Meeuwen, Reckers Ghislaine, Leeuwerikstraat 1, 3670 Meeuwen-Gruitrode,

tel. : 011-79 31 15

KWB, Neyens Mathieu, Gruitroderbaan 46, 3670 Meeuwen-Gruitrode, tel. : 011-79 25 46

Sectie: V: Sportafdelingen van socio-culturele verenigingen - Jeugd

Jeugddienst, Dreesen Annelies, Martinlaan 32, 3670 Meeuwen-Gruitrode

Jeugdraad, Verheyen Pieter, Arkstraat 57, 3670 Meeuwen-Gruitrode

Sectie: VII: Scholen

Amerikaanse School, Linsen Ivo, Dijkerstraat 12, 3990 Peer

De Boomgaard, Verstappen Emy, Sportplein 8, 3670 Meeuwen-Gruitrode,

tel. : 089-46 52 60

GV Basisschool Ellikom, Loenders Johan, Schutterslaan 37, 3670 Ellikom,

tel. : 011- 63 54 10

GV Basisschool Meeuwen Klim-op, Winters Jo, Heidestraat 21, 3670 Meeuwen-Gruitrode

tel. : 011-63 61 65

GV Lagere School Klim – op, Winters Jo, Heidestraat 21, 3670 Meeuwen, tel. : 011-63 61 65

Middenschool, Smeets Joke, Langerloweg 18, 3600 Genk, tel. : 089-77 32 35

VGGLK School Neerglabbeek, Berben Jack, Haagweg 19, 3670 Meeuwen-Gruitrode,

tel. : 089-85 67 87

VGGLK School Wijshagen, Daniëls Wim, Beemdstraat 19, 3670 Meeuwen-Gruitrode

vzw GV Basisschool Gruitrode, Wojtkowiak Sylvie, Klein Gestel 46, 3670 Meeuwen-

Gruitrode, tel. : 011-61 00 35

Sectie: VI: Stemgerechtigde leden

Unizo Meeuwen/Wijshagen/Ellikom, Schrooten Kurt, Weg op Bree 5, 3670 Meeuwen-Gruitrode, tel. : 089-46 34 64

3.9. Gemeentelijke ondersteuning.

3.9.1. Financiële ondersteuning

Projectmatige betoelaging rond jeugdwerking en kwaliteit

Concreet : Meer gediplomeerde lesgevers in meerdere clubs
Tevredenheid clubs voor belangrijke financiële waardering jeugdwerking
Kwaliteit van de jeugdbegeleiding
Organiseren van jeugdsport : € 4.000

Mogelijkheden bij het organiseren van extra activiteiten in en rond het sportcentrum.

1. Elke sportclub heeft de mogelijkheid 2 gratis BA (Bijzondere Activiteiten) te organiseren
Concreet : Steeds in combinatie met een sportactiviteit en met de mogelijkheid van verkoop van eten en drank bij de 2^{de} BA (= opbrengst voor de club)
2. Organiseren van de receptie door een sportclub tijdens kampioenenhulde
3. Afschaffing gemeentelijke aandeel onroerende voorheffing voor verenigingen met infrastructuur in erfpacht opgenomen in de concessie van de VZW Sportcentra.
Geraamd budget : € 5.000 voor 8 sportclubs
4. Projectsubsidies sport
Beschikbaar budget : € 1.500
5. Bestaande toelagen behouden
Toelagen sportverenigingen : € 4.500
Toelage sportraad : € 2.500
Maaitoelage voetbalclubs : € 4.000 vragen voor oplossing beter maaien terreinen
Schoolzwemmen : € 22.000 maar zwemmen blijft gratis. Als tarief stijgt, stijgt ook toelage
Onderhoud sportterreinen : € 5.000

3.9.2. Materiële en logistieke ondersteuning

Sportdienst

- Verenigingen die een volledig nieuw beheer starten, een nieuwe sporttak in het gemeentelijk sportcentrum introduceren en aanvaard wordt door de gemeentelijke sportraad ontvangen 10 gratis uren
- Gemeentelijke subsidietoelagen aan sportverenigingen
- Jeugdsportproject toelage met als doel:
 - Kwaliteit van de opleiding verhogen
 - Kwaliteit van de jeugdopleiding verbeteren
 - Waarderen van de jeugdbegeleiding door de club
- Organiseren van bijscholingen, cursussen, opleidingen

Alle gemeentelijke diensten

- Materialen te bekomen via uitleendienst van het gemeentehuis, cultuur- en sportdienst
- Goedkopere tarieven voor het maken van fotokopieën
- Subsidies voor feestelijkheden (jubilerende verenigingen)

3.10. Andere sportorganisaties in de gemeente – commerciële sportinstellingen

3.10.1. Vijver van de Bronvissers

Adres : Berkenstraat z/n, 3670 Meeuwen-Gruitrode

Oppervlakte : 70m x 30m
+ lokaal

Gebruik : visvijver (karper) - enkel door clubleden van De Bronvissers.

Eigenaar : Jaak Vaesen, Peerderbaan 26, 3670 Meeuwen-Gruitrode.

3.10.2. Elisabethbronnen

Adres : Peerderbaan 66, 3670 Meeuwen-Gruitrode

Oppervlakte : vijver 1: 30a
vijver 2: 50a
vijver 3: 9a
vijver 4: 9a
vijver 5: 3a
+ lokalen

Gebruik : visvijvers (karper) - scholen, groepen en individuen.

Eigenaar : Rita Kesters, Peerderbaan 66, 3670 Meeuwen-Gruitrode.

3.10.3. Kegel- en petanqueclub

Adres : Weg naar Zwartberg 3, 3670 Meeuwen-Gruitrode

Oppervlakte : overdekt : petanque : 72 m² : 12 m x 2 m (x 3)
kegel : 150 m² : 15 m x 10 m

Gebruik : groepen en individuen

Eigenaar : René Brebels, Weg naar Zwartberg 3, 3670 Meeuwen-Gruitrode.

3.10.4. Kegelclub De Broekkant

Adres : Broekkantstraat 74, 3670 Meeuwen-Gruitrode

Oppervlakte : 36,17 m² : 14,47 m x 2,50 m

Gebruik : groepen en individuen

Eigenaar : Mathieu Clerix, Broekkantstraat 74, 3670 Meeuwen-Gruitrode.

3.10.5. De Trouwe Vriend

Adres : Genitsstraat 68, 3670 Meeuwen-Gruitrode

Oppervlakte : totaal : 3.500 m²
totaal hondenplein : 2.367 m²

Gebruik : clubleden

Eigenaar : VZW Hondenclub De Trouwe Vriend, Genitsstraat 68, 3670 Meeuwen-Gruitrode.

3.10.6. 'De Kaai'

Adres : Gruitroderbaan 37, 3670 Meeuwen-Gruitrode

Oppervlakte : 139,42 m² : 19,50 m x 7,15 m (Fitnesszaal)

140 m² : 14 m x 10 m (Dojo-zaal)

139,42 m² : 19,50 x 7,15 m (Fitnesszaal)

186,22 m² : 3 x (6,50 m x 9,55 m) (Squash)

Gebruik : individuelen, groepen

Eigenaar : Martin Luyten, Gruitroderbaan 37

3.10.7. Lichtenberg

Adres : Jan Pachen, Weg naar As 10, 3670 Meeuwen-Gruitrode

Oppervlakte : 275 m²

Gebruik : individuelen, groepen

Eigenaar : Brouwerij Sint Jozef, Itterplein 19, 3960 Bree

3.10.8. TC Soetebeek

Adres : Soetebeek 66/1, 3670 Meeuwen-Gruitrode

Oppervlakte : 1.734 m² : 51 m x 34 m

Gebruik : clubleden

Eigenaar : Jaak Truyen, Soetebeek 66, 3670 Meeuwen-Gruitrode

3.10.9. Manege Impio

Adres : Pexhofweg 1, 3670 Meeuwen-Gruitrode

Oppervlakte : overdekt : 450 m² : 25 m x 18 m

buiten : 800 m² : 40 m x 20 m

Gebruik : individuelen

Eigenaar : Theo Jacobs, Pexhofweg 1, 3670 Meeuwen-Gruitrode

3.10.10. Stoeterij Philippaerts

Adres : Weg naar As 99, 3670 Meeuwen-Gruitrode

Oppervlakte : 1.375 m² : 55 m x 25 m (overdekt)

Gebruik : individuelen

Eigenaar : Ludo Philippaerts, Weg naar As 99, 3670 Meeuwen-Gruitrode

3.10.11. Manege Geusens.

Adres : Rietenstraat 7, 3670 Meeuwen-Gruitrode.

Oppervlakte : overdekt : 20m x 40m.

Gebruik : privé.

Eigenaar : Jaak Geusens, Martinlaan 12, 3670 Meeuwen-Gruitrode.

3.10.12. Fanfarezaal

Adres : Kloosterstraat 7, 3670 Meeuwen-Gruitrode

Oppervlakte : 12,50 m x 10,50 m

Gebruik : twirling, fanfare, trommelaars

Eigenaar : Sint Martinus, (kerkfabriek Meeuwen) p/a B. Housen, 3670 Meeuwen-Gruitrode

3.10.13. BVBA Raceland Kart

Adres : Kerkhofstraat 18/2, 3670 Meeuwen-Gruitrode

Sportoppervlakte : Kart hal 1 : 2.100 m² : 70m x 30m

Kart hal 2 : 949,72 m² : 60,30m x 15,75 m

Gebruik: indoor karting, voetbal met botsauto's, lasershooting, slotracebaan, indoor schietstand met luchtkarabijn

Eigenaar : BVBA Raceland Kart

3.10.14. Avontuurlijk klimparcours, Orshof

Adres : Heymansweg 4, 3670 Meeuwen-Gruitrode

Gebruik : privé, groepen

Eigenaar : Van Orshoven Ivo, Heymansweg 4, 3670 Meeuwen-Gruitrode

3.11. Niet georganiseerde sportorganisaties in de gemeente

3.11.1 Wielerclub Gruitrode-Neerglabbeek

Contactpersoon : Ben Vandeweyer, Fazantstraat 11, 3670 Meeuwen-Gruitrode,
tel. : 089-81 28 19

3.11.2 Wielerclub 't Vet Eraf

Contactpersoon : Agten Henri, Lierstraat 9, 3670 Meeuwen, tel. : 011-79 19 44

B. SUBJECTIEVE GEGEVENS

Algemene vergadering Sportraad 06.11.06

- Aan de bestuursleden van de sportverenigingen werd gevraagd wat zij goed en niet goed vinden aan het huidige beleid. Hierna werd een overzicht gemaakt van positieve en negatieve punten.

Overleg Gemeentelijke diensten en Algemene vergadering Sportraad:

- Onderwerp: uitlenen materiaal

Overleg Analyse lokaal sociaal beleid: werkgroep sociale netwerken

Het OCMW aan zet ! Sport als niet alledaagse partner.

Overleg jeugdinst: Toegankelijkheid en diversiteit van het jeugdwerk.

Gegevens jeugd:

- klassikale vragenlijst n.a.v. het jeugdbeleidsplan 2008-2010
- analyse lokaal sociaal beleid : werkgroep jeugd
- bevraging n.a.v. jeugdbeleidsplan 2008-2010 tijdens dorpsfeest 2007

Overleg met de schooldirecties.

C. TRENDS

1. Sport is deel van onze samenleving geworden.
 - a. Meeuwen-Gruitrode is een zeer sportieve gemeente waar veel sportverenigingen zijn.
2. individualiseringstendens
 - a. ook dit merken we in onze gemeente. De sporter wil sporten waar en wanneer hij tijd heeft: joggen, wandelen, fietsen krijgt steeds meer belangstelling.
3. demografische ontwikkelingen
 - a. ontgroening: in onze gemeente merken we een daling van het aantal geboortes.
4. sportbeoefening bij volwassenen is voorbij de decennia vooruit gegaan.
 - a. Uit de cijfers blijkt een toename van het aantal +18 jarigen.
5. Korte termijntrends:
 - a. Nieuwe activiteiten die maar korte tijd onder de aandacht komen zoals Jumpen, NY-house, gaan ook niet aan onze gemeente voorbij.
6. toenemend belang van recreatiesport
 - a. Niet iedereen wil/kan het competitieniveau aan. Belangrijk is dat personen op hun eigen niveau van hun eigen mogelijkheden kunnen sporten. Clubs met recreatieafdeling kennen een groei van het aantal leden zoals badmintonclub, atletiekclubs met joggers, ...
7. economisering van de sport
 - a. PPS: De 2 fitnesscentra doen het goed in onze gemeente. Ook attractiecentrum raceland met o.a. karting is een extra aantrekkingspool voor onze gemeente.

maatschappelijke trends in onze gemeente:

1. ontgroening
2. vergrijzing
3. gezinsverdunning
4. individualisering

D. CONCLUSIES AANGAANDE ONDERZOEK EN INVENTARISATIE.

Meeuwen-Gruitrode is een uitgestrekte plattelandsgemeente met een geringe bevolkingsdichtheid. De deelgemeente Meeuwen is de grootste woonkern. De jaarlijkse bevolkingstoename is gering.

Opvallend is dat er meer mannen dan vrouwen zijn. De vergrijzing is niet zo sterk aantoonbaar in onze gemeente dan de trend in Vlaanderen. Wel mogen we spreken van een groene druk daar er minder geboorten zijn dan in vergelijking met Vlaanderen. Er is een stijging van het aantal gezinnen, maar in verhouding tot Vlaanderen zijn er weinig éénoudergezinnen met minderjarigen. Ook valt op dat er in onze gemeente minder alleenwonenden zijn.

De inwoners hebben voornamelijk een Belgische Nationaliteit. De voornaamste inwijkelingen komen van het naburige Nederland. Dit brengt weinig taalproblemen met zich mee waardoor de integratie van deze personen gemakkelijk verloopt.

In de gemeente is er weinig economie en is de werkgelegenheidsgraad laag. Toch is de werkloosheidsgraad in de gemeente gewoon. Er zijn weinig leefloners alhoewel er hier een stijging waarneembaar is. In de gemeente zijn er weinig sociale huurders en sociale woningen.

De openbare mobiliteit is laag waardoor er voor kinderen, jongeren en ouderen een beperkte verplaatsbaarheid is. De gemeente spant zich dan ook in om goede fietspaden aan te leggen. Daarnaast lopen enkele belangrijke verkeersassen door de gemeente. Om de leefbaarheid van de woonkernen te verhogen wordt er o.a. een omleidingsweg voorzien.

In elke deelgemeente is er kleuter- en lageronderwijs voorzien. Het onderwijsniveau is goed. Er is geen volledig middelbaar onderwijs aanwezig waardoor het bereiken van de jongeren moeilijker is. We merken een daling van het aantal leerlingen wat te wijten is aan een daling van de geboortes.

Het toerisme in onze gemeente bestaat vooral uit dagtoerisme. Het fiets- en paardenroutenetwerk is goed uitgebouwd. Er zijn tevens veel wandelwegen. Gruitrode is vooral gekend bij de jeugd als kampplaats.

De gemeente beschikt over een goed uitgebouwd sportdienst met gekwalificeerd personeel. De samenwerking tussen VZW Sportcentra, Sportraad en Sportdienst verloopt optimaal. Het sportaanbod voorzien door de sportinstanties is uitgebreid en wil men dit verder uitbouwen, dienen er nieuwe middelen voorzien te worden. De bevolkingsgroepen die het gemeentelijk sportaanbod minder goed bereiken, zijn voornamelijk de jongeren en de medioren. De sportdienst werkt nauw samen met de buurgemeenten door de oprichting van een buurtsportdienst. Door samenwerking tracht men moeilijk bereikbare groepen aan te zetten tot sport. Ook de samenwerking met Bloso, ISB en de Provincie is uitgebreid.

De gemeente kent een rijk verenigingsleven met veel sportclubs. We merken dat er een lichte ledendaling van -18 jarigen is bij de clubs. Indien deze daling zich blijft verder zetten dan moeten de nodige maatregelen getroffen worden. Daarnaast merken we een stijging van de +18jarige sporters. Dit verenigingsleven wordt gedragen door talrijke vrijwilligers. Deze mensen dient men zoveel mogelijk te waarderen en te ondersteunen.

De sportdienst tracht een goede communicatie en infoverstrekking met de bevolking maar zeker ook met de clubs te onderhouden. Van de algemene vergadering van de sportraad wordt gebruik gemaakt om nieuwigheden op sportgebied door te geven. De bevolking wordt via diverse kanalen

geïnformeerd over het sportaanbod van de verenigingen alsook van het sportaanbod van niet georganiseerde sport. Toch dient men de efficiëntie van de informatiestroom te controleren. Worden alle inwoners op een goede en duidelijke wijze geïnformeerd over het gemeentelijk gebeuren?

De sportinfrastructuur in de gemeente is redelijk uitgebreid. Het Gemeentelijk Sportcentrum kent een goede bezettingsgraad. De tarieven worden ten voordele van de verenigingen laag gehouden. Gezien de ontwikkelingen in het centrum van Meeuwen dient men bij de herinrichting van de dorpskern de bestaande verzuchtingen van de actieve en passieve gebruikers van het Sportcentrum en de omgeving tegemoet te komen.

Door de uitgestrektheid van de gemeente en het gebrek aan schoolsportinfrastructuur in Gruitrode zou, in het perspectief van de ontwikkeling van de woonkern Gruitrode een sportfaciliteit wenselijk zijn.

De RUP Sportzone Meeuwen wordt uitgebreid. Deze nieuwe ruimte voor sport dient men op een zinvolle en kwaliteitsvolle wijze in te vullen waarbij er aandacht voor de huidige problemen is maar waar tevens een degelijke toekomstvisie gehanteerd wordt.

Verschillende verenigingen hebben het beheer over een accommodatie in erfpacht. Deze dienen door de gemeente voldoende ondersteund te worden. Naast samenwerking met clubs tracht men ook de nodige aandacht op het gebied van PPS te onderhouden. Nieuwe mogelijkheden dienen onderzocht te worden en kansen gegeven te worden.

De gemeente beschikt over een degelijke ondersteuning voor de sportverenigingen. Zeker de logistieke ondersteuning is uitgebreid. De financiële ondersteuning is voor sommige verenigingen niet aangepast aan de stijgende kosten. Een verhoging van de subsidiebudgetten is dan ook wenselijk.

Het huidige reglement voor rechtstreekse subsidiëring dient aangepast te worden. Op deze wijze kan men de verenigingen stimuleren om hun werking te optimaliseren.

Bij het opmaken van nieuwe reglementen dient men er rekening mee te houden dat deze documenten eenvoudig invulbaar zijn om de werklust van de verenigingsvrijwilliger zo laag mogelijk te houden. Tevens moet het gemakkelijk verwerkbaar zijn voor de dienst.

In onze gemeente zijn bepaalde trends waarneembaar. Sport is belangrijk in onze gemeente. Het is een deel van de samenleving geworden. Verder merken we een individualiseringstendens op. Het groepssporten is voor deze personen niet belangrijk. Wel wil men sporten wanneer men tijd heeft. De fitnesscentra in onze gemeente zijn dan ook goed bezochte sportzaken. Attractiecentrum Racelandkart speelt in op dezelfde trend.

Ook de rages of de korte termijntrends trekken niet voorbij aan onze gemeente. Jumpen, street dance, buikdans, ... klinken niet meer vreemd in de oren van de jongeren. De momentele slankprogramma's en de aandacht voor het lichaam, gepromoot door de media, laten ook hun sporen na op het sportgebied in onze gemeente. Zo zien we steeds nieuwe activiteitsvormen opduiken: vooral dans- en fitnessactiviteiten voor dames, helende massage, tai chi,

Hoofdstuk 4: SPORT 2008 – 2013.

Hoofdstuk 1 : Ondersteuning sportverenigingen.

Knelpunten en behoefnota:

- het huidig subsidiereglement is omslachtig voor de verenigingen. De vrijwilliger wordt belast om dit document in te vullen. Toch verstrekt de vereniging op deze wijze de sportinstanties van een aantal interessante gegevens.
- De verwerking van de ingestuurde documenten is tijdsintensief en de vereniging krijgt in verhouding weinig subsidies.
- De ondersteuning "maaieren van terreinen" geeft problemen. Hier dient een oplossing gezocht te worden.
- Verenigingen met een eigen infrastructuur in erfpacht wensen bijkomende ondersteuning door steeds wijzigende wetgevingen, stijgende onderhoudskosten en de noodzakelijke renovatiewerken.
- Verenigingen met een eigen infrastructuur in erfpacht wensen ondersteuning in de administratieve verplichtingen o.a. noodzakelijke verzekeringen.
- De gemeentelijke uitleendienst is niet steeds toegankelijk voor de vrijwilliger op het door hem gewenste tijdstip. Ook de betaling van de waarborgen is omslachtig. De uitleendienst moet gecentraliseerd worden.
- BLOSO legt op dat er meer en betere subsidies naar de verenigingen moeten gaan.
- De gemeente heeft een uitgebreid ondersteuningsbeleid. Het is opportuun om het huidige beleid te behouden en indien nodig uit te breiden.

Doelstellingen en plan van aanpak.

Strategische doelstelling 1:

Het huidige ondersteuningsbeleid voor de sportverenigingen uit de gemeente behouden en verbeteren.

Operationele doelstelling 1.1:

Het huidige subsidiereglement ter ondersteuning van sportverenigingen in 2008 aanpassen door het invoegen van kwalitatieve criteria.

Indicator:

Uitbetaalde subsidies op basis van een reglement met kwaliteitscriteria

Maatregelen	periode/timing	wie ?
<i>1. onderzoek naar maatregelen waardoor de werking van de sportclubs kan verbeteren.</i>	<i>2008</i>	<i>Sportinstanties</i>
<i>2. opmaak van een subsidiereglement</i>	<i>2008</i>	<i>Sportinstanties</i>
<i>3. uitbetaling subsidies op basis van subsidiereglement</i>	<i>2008</i>	<i>VZW Sportcentra</i>

Operationele doelstelling 1.2:

De andere ondersteuningsvormen behouden en optimaliseren.

Indicator:

Gevoerde ondersteuningsbeleid van 2007

Maatregelen	periode/timing	wie ?
<i>1. opsomming huidige subsidies</i>	<i>2008</i>	<i>Sportdienst</i>
<i>2. uitkeren subsidies en aanbieden ondersteuning</i>	<i>2008</i>	<i>VZW Sportcentra/ gemeente/gemeente- lijke diensten</i>
<i>3. ondersteuningsbeleid behouden en optimaliseren</i>	<i>jaarlijks</i>	<i>VZW Sportcentra/gemeente</i>

Hoofdstuk 2: Anders georganiseerde sport

Knelpunten en behoeftennota

- Het aanbod, dat door de sportinstanties georganiseerd wordt, is kwetsbaar door de afhankelijkheid van de lesgevers.
- Indien men nieuwe initiatieven wenst te organiseren, dient men bestaande organisaties te vervangen.
 - o De sportdienst kan momenteel geen extra activiteiten meer organiseren omwille van de hoge werklast.
- Verplaatsingsmogelijkheden van eigen personeel zijn beperkt door gebrek aan vervoersmogelijkheden.
- Door de beperkte sport-, schoolsport- of andere infrastructuur in de deelgemeenten Wijshagen, Gruitrode en Neerglabbeek is het moeilijk een lokaal aanbod te realiseren.
- Door het uitbreiden van het buurtaanbod (vb. o.a. dans- en fitnessactiviteiten) kan er concurrentie optreden met de huidige goed werkende verenigingen waardoor hun deelnemersaantal kan dalen. Tevens is er een uitgebreide clubwerking in de deelgemeenten. (Vb.: indien wij KASS organiseren op zelfde tijdstip als training van een vereniging met jeugdwerking = niet goed)
- Wordt de "klant" bereikt op de huidige bekendmakingswijzen? Bereiken we de jongeren?
- Het sportaanbod van socio-culturele verenigingen kan best geïnventariseerd worden om het gehele pakket van sportactiviteiten op elkaar af te stemmen.
- Scholen wensen geen uitbreiding van het huidige schoolsportaanbod.
- Een centrale uitleendienst waar men voor alle materialen die de gemeente uitleent terecht kan, is wenselijk. Deze dienst moet ook na de werkuren voor de vrijwilliger bereikbaar zijn. De procedure met de waarborg is niet praktisch.
- Er is een explosieve toename van het vrijetijdsaanbod.
- Ook de individualisering heeft haar intrede in de sport gedaan.

Doelstellingen en plan van aanpak

Strategische doelstelling 1:

Het vooropgestelde anders georganiseerde sportaanbod promoten tot 2013 en bijsturen waar nodig.

Operationele doelstelling 1.1:

Het sportpromotiebudget jaarlijks bijsturen zodat minimum het huidige aanbod behouden kan blijven.

Indicator:

Jaarlijkse evaluatie sportpromotieplan.

Plan van aanpak

Maatregelen:

1. bijsturing budget

periode/timing

jaarlijks

wie

VZW Sportcentra/gemeente

Operationele doelstelling 1.2:

Inspelen op nieuwe signalen, zowel vanuit de bevolking, de sportsector,

Indicator:

Signalen waardoor er een bijsturing van het huidige sportaanbod gebeurt.

Plan van aanpak

Maatregelen:

1. overleg sportinstanties

periode/timing

continue

wie

Sportinstanties.

2. bijsturen promotieplan

continue

Sportdienst

3. organiseren activiteiten

continue

Sportdienst

Strategische doelstelling 2:

Een kwaliteitsvol sportaanbod heeft voorrang.

Operationele doelstelling 2.1.:

Kwaliteit blijven garanderen door te werken met gekwalificeerde lesgevers.

Indicator:

Diploma lesgevers.

Plan van aanpak:

Maatregelen:	periode/timing	wie
<i>1. opvragen diploma's van de begeleiders.</i>	<i>continue</i>	<i>Sportdienst</i>
<i>2. voor reguliere sportaanbod zoveel mogelijk werken via uitzendbureau's die gediplomeerden tewerkstellen</i>	<i>continue</i>	<i>VZW Sportcentra</i>

Strategische doelstelling 3:

Het huidige sportpersoneel minimum blijven behouden om de huidige sportwerking te kunnen garanderen.

Operationele doelstelling 3.1:

Het jaarlijks bijsturen van het personeelsbudget zodat minimum het huidige aanbod behouden kan blijven.

Indicator:

Aantal fulltime equivalente personeelsleden tewerkgesteld in de sportsector.

Plan van aanpak

Maatregelen:	periode/timing	wie
<i>1. bijsturing budget</i>	<i>jaarlijks</i>	<i>VZW Sportcentra/gemeente</i>

Hoofdstuk 3: Toegankelijkheid en diversiteit

Knelpunten en behoeften:

Jeugd:

- De jeugd heeft een zeer groot aanbod aan ontspanningsmogelijkheden, zowel georganiseerde als ongeorganiseerde activiteiten.
- Er is een lage participatiegraad van de jeugd bij losse, georganiseerde sportactiviteiten.
- Er is een beperkte openbare mobiliteit voor jongeren binnen de gemeente.

Personen met een handicap:

- Ondanks diverse pogingen blijven personen met een handicap moeilijk bereikbaar.
- De handicaps van personen zijn zeer divers waardoor het moeilijk is om coherente groepen samen te stellen.

Medioren:

- Volgens de gegevensanalyse is dit een grote groep in onze gemeente.
- Deze personen bewegen veel, voornamelijk fietsen en wandelen, en nemen ook deel aan georganiseerde activiteiten.
- De sportdienst bereikt deze groep nog niet. Toch is het belangrijk om een aanbod voor deze leeftijdsgroep op te bouwen daar zij de toekomstige senioren zijn.

Senioren:

- Volgens de gegevensanalyse is de vergrijzing in onze gemeente niet zo uitgesproken als in andere gemeenten. Toch melden nationale bronnen dat er een sterke vergrijzing zal komen in Vlaanderen.
- Een specifiek sportaanbod voor deze groep is dus noodzakelijk.

Kansarmen:

- Uit de gegevensanalyse zijn er geen duidelijk aanwijsbare groepen terug te vinden.
- Toch is het wenselijk om samen met het OCMW te onderzoeken in welke mate er behoefte is aan een sportaanbod voor deze groep.
- Het OCMW beschikt over kredieten specifiek voor deze doelgroep, nl. "culturele, sportieve en sociale participatie: het OCMW aan zet."
- Doel van de opzet moet zijn om deze mensen te integreren in het bestaande activiteiten aanbod.

Andere doelgroepen:

- Anderen doelgroepen hebben momenteel in onze gemeente geen extra aandacht nodig:
 - o werklozen
 - o etnische minderheden
 - o asielzoekers
 - o anderstalige nieuwkomers
 - o

Doelstellingen en plan van aanpak:

Strategische doelstelling 1:

Niet georganiseerde jongeren motiveren om binnen hun leef- en interessewereld actief aan recreatieve sport te doen.

Operationele doelstelling 1.1:

Een recreatief sportaanbod voorzien voor deze doelgroep vanaf 2008.

Indicator:

Minimum 10 deelnemers

Plan van aanpak:

Maatregelen:	periode/timing	wie
<i>1. skate time/skate contest organiseren</i>	<i>2008</i>	<i>jeugddienst/sportdienst</i>
<i>2. evaluatie/bijsturing</i>	<i>2008</i>	<i>jeugddienst/sportdienst</i>
<i>3. continuïteit voorzien</i>	<i>2009-2013</i>	<i>jeugddienst/sportdienst</i>

Operationele doelstelling 1.2:

Een sportaanbod voorzien voor jongeren op diverse locaties tijdens de zomermaanden.

Indicator:

Minimum 1 uur gebruikt per dag.

Plan van aanpak:

Maatregelen:	periode/timing	wie
<i>1. powerplaysoccer</i>	<i>2008</i>	<i>jeugddienst/sportdienst</i>
<i>2. evaluatie/bijsturing</i>	<i>2008</i>	<i>jeugddienst/sportdienst/ buurtbewoners/verenigingen</i>
<i>3. continuïteit voorzien</i>	<i>2009-2013</i>	<i>jeugddienst/sportdienst</i>

Operationele doelstelling 1.3:

Het gemeentelijk sportaanbod bij de leden van de jeugdvereniging promoten.

Indicator:

Lijst met sportmogelijkheden voor de jeugdverenigingen.

Plan van aanpak:

Maatregelen:	periode/timing	wie
<i>1. overleg jeugddienst om werkwijze te bespreken.</i>	<i>2008</i>	<i>jeugddienst/sportdienst</i>

2. sportaanbod vereniging opvragen en hier een overzicht van maken	2008	sportdienst/sportclubs
3. voorstelling op vergadering Jeugdraad	2008	jeugddienst/sportdienst

Strategische doelstelling 2

Stimuleren en ondersteunen van verenigingen die integratie van personen met een handicap via bewegingsactiviteiten bevorderen.

Operationele doelstelling 2.1:

De huidig gekende initiatieven blijven ondersteunen en openstaan voor nieuwe gelijkwaardige initiatieven.

Indicator:

Minimum 10 personen met een handicap per activiteit.

Plan van aanpak:

Maatregel 1:	periode/timing	wie
1. badmintonactiviteiten voor personen met een handicap ondersteunen	2008	badmintonclub/sportdienst
2. evaluatie/bijsturing	2008	badmintonclub/sportdienst
3. continuïteit voorzien	2009-2013	badmintonclub/sportdienst

Maatregel 2:	periode/timing	wie
1. de werking en activiteiten van de Krekel bevorderen	2008	dienst Welzijn/sportdienst/ verenigingen/betrokken adviesraden
2. evaluatie/bijsturing	2008	dienst Welzijn/sportdienst/ verenigingen/betrokken adviesraden
3. continuïteit voorzien	2009-2013	dienst Welzijn/sportdienst/ verenigingen/betrokken adviesraden

Strategische doelstelling 3

Optimaliseren van de toegankelijkheid tot sportaccommodaties voor personen met een handicap.

Operationele doelstelling 3.1:

Voldoende G-parkings voorzien aan de gemeentelijke sportinfrastructuren.

Indicator:

Aantal G-parkings conform de normen opgelegd door het Toegankelijkheidsbureau vzw

Plan van aanpak

Maatregelen:	periode/timing	wie
<i>1. de nodige G-parkings voorzien aan de gemeentelijke sportinfrastructuren</i>	<i>2008</i>	<i>technische dienst/ sportdienst/ dienst welzijn</i>
<i>2. evaluatie bij doelgroep</i>	<i>2008</i>	<i>sportdienst/adviesraad voor personen met een handicap/dienst welzijn</i>
<i>3. opvolging</i>	<i>2009-2013</i>	<i>sportdienst</i>

Operationele doelstelling 3.2.:

Toegankelijkheid verbeteren en/of opvolgen van de gemeentelijk sportinfrastructuren opdat deze infrastructuren optimaal benut kunnen worden door personen met een handicap.

Indicator:

Minimum 1 sportinfrastructuur volledig in orde met de voorschriften van het Toegankelijkheidsbureau vzw in 2012

Plan van aanpak:

Maatregelen:	periode/timing	wie
<i>1. budget voorzien voor Gemeentelijk Sportcentrum</i>	<i>2009-2010</i>	<i>sportdienst/gemeente</i>
<i>2. rapport opstellen voor voor sportinfrastructuren in erfpacht</i>	<i>2010-2011</i>	<i>Toegankelijkheidsbureau vzw</i>
<i>3. voorzien van de nodige budgetten om aanpassingen uit te voeren.</i>	<i>2011-....</i>	<i>Sportdienst/gemeente</i>

Strategische doelstelling 4:

De mediengroep bewust maken dat life-time sportbeoefening belangrijk is en deze groep activiteiten op maat aanbieden.

Operationele doelstelling 4.1:

Inventariseren en bekendmaken van het gemeentelijk sportief aanbod voor medioren.

Indicator:

Publicatie van het gemeentelijk sportieve aanbod voor medioren in 2010.

Plan van aanpak

Maatregelen:	periode/timing	wie
<i>1. overleg met verenigingen die activiteiten voor deze doelgroep organiseren.</i>	<i>2009</i>	<i>Sportdienst/verenigingen/ andere gemeentelijke diensten</i>
<i>2. aparte rubriek "sport voor 50+" in Gemeentelijke infokrant of een sport-mediorenfolder</i>	<i>2010</i>	<i>Sportdienst/infodienst/ andere gemeentelijke diensten</i>

Operationele doelstelling 4.2:

De doelgroep medioren benaderen door specifieke activiteiten aan te bieden: petanquecriterium, nordic walking criterium, badmintoncriterium

Indicator:

Minimum 20 deelnemers per activiteit

Plan van aanpak

Maatregelen:	periode/timing	wie
<i>1. organiseren activiteiten activiteiten voor doelgroep</i>	<i>2008</i>	<i>Sportdienst/ buurtsportdiensten</i>
<i>2. evaluatie/bijsturing</i>	<i>2008</i>	<i>Sportdienst/ buurtsportdiensten</i>
<i>3. continuïteit voorzien</i>	<i>2009-2013</i>	<i>Sportdienst/ buurtsportdiensten</i>

Strategische doelstelling 5

Een sportief aanbod voorzien voor de senioren waar de nadruk ligt op regelmatig beoefenen van sport.

Operationele doelstelling 5.1:

Een wekelijks sportaanbod voorzien in de vorm van onderhoudsgymnastiek.

Indicator:
Minimum 10 deelnemers per week

Plan van aanpak

Maatregelen:	periode/timing	wie
<i>1. activiteiten organiseren</i>	<i>2008</i>	<i>Sportdienst</i>
<i>2. evaluatie/bijsturing</i>	<i>2008</i>	<i>Sportdienst/dienst welzijn</i>
<i>3. continuïteit voorzien</i>	<i>2009-2013</i>	<i>Sportdienst</i>

Operationele doelstelling 5.2:

Een maandelijks sportaanbod waar senioren kunnen proeven van verschillende sporten.

Indicator:
10 activiteiten per jaar voorzien met minimum 10 deelnemers per activiteit

Plan van aanpak

Maatregel 1:	periode/timing	wie
<i>1. activiteiten organiseren</i>	<i>2008</i>	<i>Sportdienst/ seniorenverenigingen</i>
<i>2. evaluatie/bijsturing</i>	<i>2008</i>	<i>Sportdienst/dienst welzijn/ Sportverantwoordelijken van de seniorenverenigingen</i>
<i>3. continuïteit voorzien</i>	<i>2009-2013</i>	<i>Sportdienst</i>

Strategische doelstelling 6

Inventariseren van maatschappelijk kwetsbare groepen en peilen naar hun sportieve interesses.

Operationele doelstelling 6.1.

Overleg met OCMW opstarten i.f.v. "Culturele, sportieve en sociale participatie: het OCMW aan zet."

Indicator:
Verslag overleg in 2009

Plan van aanpak

Maatregel 1:	periode/timing	wie
<i>1. Sportinstanties brainstormen naar mogelijkheden</i>	<i>2008</i>	<i>Sportinstanties</i>
<i>2. overleg met OCMW</i>	<i>2009</i>	<i>Sportdienst/OCMW</i>

Operationele doelstelling 6.2.

Peilen naar de sportieve interesses van deze doelgroep.

Indicator:

Overzicht van de sportieve interesses van deze doelgroep in 2010.

Plan van aanpak

Maatregel 1:	periode/timing	wie
<i>1. onderzoek naar de bereikbaarheid van deze groep</i>	<i>2009</i>	<i>Sportdienst/OCMW</i>
<i>2. inventariseren van de sportieve interesses</i>	<i>2010</i>	<i>Sportdienst/OCMW</i>
<i>3. Ondersteuning voorzien zodat interesses ingevuld kunnen worden binnen het bestaande sportactiviteitsaanbod</i>	<i>2010-2013</i>	<i>Sportdienst/OCMW sportverenigingen andere gemeentelijke diensten</i>

Strategische doelstelling 7

Tegen 2013 zijn er diverse samenwerkingsverbanden op sportgebied die de toegankelijkheid en diversiteit verhogen.

Operationele doelstelling 7.1:

Tegen 2013 organiseren de buurtsportdiensten minimum 3 sportactiviteiten om de toegankelijkheid tot sport voor moeilijk bereikbare doelgroepen te verhogen.

Indicator:

3 sportactiviteiten (senioren = petanque criterium, badmintoncriterium, mindervaliden integratiesportdag) voor moeilijk bereikbare groepen in activiteitenoverzicht van Buurtsportdiensten.

Plan van aanpak

Maatregel 1:	periode/timing	wie
<i>1. overleg Buurtsportdiensten</i>	<i>2008</i>	<i>Buurtsportdiensten</i>
<i>2. organiseren activiteiten</i>	<i>jaarlijks</i>	<i>Buurtsportdiensten</i>
<i>3. evalueren en bijsturen</i>	<i>2008-2013</i>	<i>Buurtsportdiensten</i>

Operationele doelstelling 7.2:

De bestaande activiteiten die de Buurtsportdiensten organiseren, blijven behouden

Indicator:

Activiteitenlijst Buurtsportdiensten 2007

Plan van aanpak

Maatregel 1:

1. organiseren activiteiten

periode/timing

2008

wie

Buurtsportdiensten

2. evalueren en bijsturen

2008-2013

Buurtsportdiensten

Hoofdstuk 4: Infrastructuur.

Knelpunten en behoeften:

Het Gemeentelijk Sportcentrum is aan renovatie toe. Deze renovatiewerken dienen best gepland te worden samen met de herinrichting van de dorpskern Meeuwen.

Problematiek:

- Dorpskern:
 - o Het veiligheidsaspect is hier zeer belangrijk. De veiligheidsproblematiek aan het sportcentrum en de school "De Boomgaard" moet aangehaald worden.
 - o Er moet voldoende parkeergelegenheid voorzien worden in de nabijheid van het sportcentrum.
 - o In de dorpskernversterking speelt de cafetaria een belangrijke rol. Om deze nog te versterken kan men o.a. een speeltuintje aanleggen voor de cafetaria.
 - o De cafetaria dient tevens voorzien te worden van een multifunctionele gebruikruimte.
 - o Een overdekte fietsstalling moedigt fietsgebruik aan.
- Gemeentelijk Sportcentrum indoor 1:
 - o Het dak dient vervangen te worden.
 - o De sportvloer van sportzaal 1 dient vervangen te worden.
 - o De burelen van de sportdienst zijn momenteel te klein en moeten uitgebreid worden.
 - o Extra bergruimte om de sportmaterialen adequaat te kunnen opbergen.
 - o Er dienen bijkomende lokalen voor de Krekel te worden voorzien.
 - o De nodige afvalbergingen voorzien.

De bezettinggraad van het gemeentelijk sportcentrum is zeer hoog waardoor de verdere uitbouw van een aantal sportverenigingen in het gedrang komt. O.a. :

- de werking van de judoclub is gegroeid waardoor polyvalente zaal 1 van het sportcentrum niet meer voldoet aan de behoeften van de judoclub. De judoclub vraagt een eigen Dojo.
- LIVO, dans en turnvereniging, vraagt grotere ruimtes om haar activiteiten te kunnen beoefenen.

De petanquevereniging kan momenteel haar werking niet uitbouwen omwille van het gebrek aan overdekte banen tijdens de wintermaanden. Zij vragen een overdekte locatie.

De goedgebruikte openluchterreinen aan het gemeentelijk sportcentrum dienen voorzien te worden van een nieuwe asfaltlaag. Daarnaast moet men de skatetoestellen op de juiste wijze inpassen in het nieuwe terrein zodat er tevens voldaan wordt aan de eisen van FOD economie.

De toestellen moeten ook aangepast worden om aan de nieuwe normen te voldoen.

De zonevreemde voetbalterreinen verdwijnen waardoor een aantal recreatievoetbalverenigingen geherlokaliseerd dienen te worden.

De modelvliegclub bezit tijdelijk een nieuw terrein. Een definitieve oplossing moet nog gerealiseerd worden.

De RUP Sportzone Meeuwen zal uitgebreid worden. Deze nieuwe ruimte voor sport dient men op een zinvolle en kwaliteitsvolle wijze in te vullen waarbij er aandacht voor de huidige problemen is maar waar tevens een degelijke toekomstvisie gehanteerd wordt.

De diverse sport/speelpleintjes in de gemeente dient men te blijven voorzien van de nodige sportmogelijkheden.

Sportverenigingen met een eigen accommodatie moeten de nodige ondersteuning bij renovatiewerken krijgen zodat de sportgebruikers van deze accommodaties in kwaliteitsvolle omstandigheden sporten.

De bouw van een polyvalente zaal in deelgemeente Gruitrode, de 2^{de} grootste woonkern in onze gemeente, is op middellange termijn wenselijk om aan de sportnoden te voldoen. De ruimte moet bruikbaar zijn voor iedereen: school, jeugd, inwoners,

De toegankelijkheid van de natuur voor sporters moet gewaarborgd blijven. Recreatieve sporters zoals joggers, wandelaars, fietsers, paardrijders, moeten elk op hun wijze toegang tot de bossen krijgen.

De huidige fit-o-meters moet men blijven onderhouden en aanpassen aan de noden van de gebruikers. Extra lichtpunten voor de fit-o-meter van Wijshagen moet voorzien worden. De huidige lichtpunten moeten verlaagd worden. Bloso heeft nieuwe oefeningen ontworpen om de fit-o-meters te moderniseren. De fit-o-meters dienen dan ook voorzien te worden van nieuwe oefeningen en infoborden. Tevens mogen de fit-o-meters voorzien worden van digitale klokken.

De vrijgekomen sportbudgetten van de vroegere samenwerking voor het intercommunaal zwembad dienen vanaf 2008 besteed te worden voor sport. Deze budgetten worden best gebruikt om infrastructuur te optimaliseren.

Er dienen voldoende kredieten voorzien worden om de sportinfrastructuur van de gemeente aan te passen aan de steeds wisselende/nieuwe wetgeving vb.: Legionella, ...

De budgetten voor onderhoud en renovatie van sportinfrastructuur moeten behouden blijven en indien nodig verhoogt.

De omgeving van de atletiekpiste wordt na de bouw van de clubaccommodatie verder afgewerkt.

Doelstellingen en plan van aanpak

Strategische doelstelling 1:

Bij de herinrichting van de dorpskern Meeuwen is het opportuun om de bestaande verzuchtingen van het Sportcentrum en de omgeving mee te realiseren.

Operationele doelstelling 1.1:

De sportinstanties dienen ervoor te zorgen dat er bij de opmaak van het plan "dorpskern Meeuwen" voldoende aandacht besteed wordt aan o.a. : voorzien van voldoende parkeerplaatsen in de buurt van het sportcentrum, aanleg van een speeltuin, de veiligheid aan het sportcentrum en de naburige school verhogen, aanleg van overdekte fietsstalling, ...

Indicator

Het definitieve plan 2008 moet bovenvermelde opmerkingen vermelden.

Plan van aanpak

Maatregelen	periode/timing	wie
- aanbrenge van opmerkingen	2007	Schepen van sport/VZW/ gemeente/sportraad
- Goedkeuren plan	2008	gemeente

Operationele doelstelling 1.2:

De nodige renovatiewerken en aanpassingen aan het gemeentelijk sportcentrum uitvoeren :

- Vernieuwen dak
- Vervangen van de sportvloer
- Aanpassen burelen sportdienst
- Extra bergruimte voor het sportcentrum
- Extra ruimte voor de Krekel voorzien
- Aanpassen cafetaria
- Bijkomende multifunctionele ruimte aan cafetaria voorzien
- Nodige bergruimte cafetaria voorzien

Indicator

Opleveringverslag van de werken.

Plan van aanpak

Maatregelen	periode/timing	wie
- Plan opmaken en goedkeuren	2008	gemeente
- verbouwwerken uitvoeren	2009- 2012	gemeente
- in gebruik name	2012	gemeente

Strategische doelstelling 2:

Renoveren van de openluchtsportterreinen en het bijhorende skateterrein in orde maken.

Operationele doelstelling 2.1:

De skatetoestellen en het skateterrein aanpassen aan de normen van FOD economie in 2008.

Indicator:

Voldoen aan de normen van opgelegd door FOD economie.

Plan van aanpak

Maatregel 1 <i>- de huidige asfaltering aanpassen aan de normen FOD economie</i>	periode/timing <i>2008</i>	wie <i>gemeente</i>
Maatregel 2 <i>- de huidige toestellen aanpassen aan de normen FOD economie</i>	periode/timing <i>2008</i>	wie <i>gemeente</i>

Operationele doelstelling 2.2:

De openluchtsportterreinen van een nieuwe asfaltlaag voorzien.

Indicator:

Opleveringsverslag werken asfaltering.

Plan van aanpak

Maatregelen <i>- De nodige budgetten voorzien In de gemeentelijke begroting</i>	periode/timing <i>2011</i>	wie <i>gemeente</i>
<i>- Uitvoering werken</i>	<i>2012</i>	<i>Technische dienst/firma</i>

Strategische doelstelling 3:
De fit-o-meters optimaliseren in 2008.

Operationele doelstelling 3.1:

De fit-o-meter van voorzien van extra lichtpunten en de huidige lichtpunten verlagen.

Indicator:

Opleveringsverslag van de werken aan de lichtpunten.

Plan van aanpak

Maatregelen	periode/timing	wie
- Overleg gemeentelijke diensten Gewijzigd JV 2008	2007 2007-2009	<i>gemeente</i> gemeente
- Nodige budgetten voorzien Gewijzigd JV 2008	2007 2007-2009	<i>gemeente</i> gemeente
- Uitvoering werken Gewijzigd JV 2008	2008 2010	<i>gemeente</i> gemeente

Operationele doelstelling 3.2:

De huidige fit-o-meters moderniseren en actualiseren naar het voorbeeld van BLOSO in 2008.

Gewijzigd JV 2008: FOM Wijshagen moderniseren en actualiseren naar het voorbeeld van BLOSO in 2010. Het plaatsen van aangepaste, nieuwe toestellen te Gruitrode is niet weerhouden omwille van budgettaire redenen.

Indicator

Opleveringsverslag tegen einde 2008.

Plan van aanpak

Maatregelen	periode/timing	wie
- Nodige budgetten voorzien Gewijzigd JV 2008	2008 2007-2009	<i>gemeente</i> gemeente
- Aankopen toestellen, infoborden Gewijzigd JV 2008	2008 2010	<i>gemeente</i> gemeente
- Plaatsen van de toestellen en bijhorende materialen Gewijzigd JV 2008	2008 2010	<i>technische dienst gemeente</i> gemeente

Operationele doelstelling 3.3:
De fit-o-meters jaarlijks blijven onderhouden.

Indicator <i>Tevredenheid gebruikers</i>		
Plan van aanpak		
Maatregelen <i>Budgetten voorzien voor onderhoud</i>	periode/timing <i>jaarlijks</i>	wie <i>gemeente/ VZW</i>
<i>Bevraging van de gebruikers</i>	<i>jaarlijks</i>	<i>sportdienst</i>
<i>Uitvoering onderhoud</i>	<i>jaarlijks</i>	<i>technische dienst/ sportdienst</i>

Strategische doelstelling 4:
Verenigingen met een eigen accommodatie ondersteunen.

Operationele doelstelling 4.1:
De nodige budgetten voorzien in de gemeentelijke begroting en een desbetreffend reglement opstellen tegen 2010.

Indicator <i>Goedkeuring ondersteuningsreglement voor verenigingen met een eigen accommodatie door gemeenteraad.</i>		
<i>Gewijzigd JV 2008 opstellen van een principe reglement</i>		
Plan van aanpak		
- Reglement opstellen <i>Gewijzigd JV 2008</i>	2009 <i>2009</i>	<i>Sportinstanties gemeente</i>
- budgetten in de begroting voorzien <i>Gewijzigd JV 2008</i>	2009 <i>2009-2013</i>	<i>gemeente gemeente</i>
- verenigingen informeren over de mogelijkheden <i>Gewijzigd JV 2008</i>	2010 <i>2009</i>	<i>sportdienst gemeente</i>
- de budgetten jaarlijks voorzien	<i>jaarlijks</i>	<i>gemeente</i>

Strategische doelstelling 5:

De sportinfrastructuren in de gemeente blijven optimaliseren en aanpassen aan eigentijdse normen.

Operationele doelstelling 5.1:

De huidige budgetten om de sportinfrastructuren in de gemeente te onderhouden en renoveren jaarlijks blijven voorzien en indien nodig zelfs te verhogen.

Indicator:

Jaarlijks opname budgetten bij opmaak van de gemeentelijke begroting.

Plan van aanpak

Maatregelen	periode/timing	wie
<i>- aangeven welke budgetten er voorzien moeten worden</i>	<i>jaarlijks</i>	<i>sportinstanties</i>
<i>- Budgetten in de begroting voorzien</i>	<i>jaarlijks</i>	<i>gemeente</i>

Operationele doelstelling 5.2:

De omgeving van de atletiekpiste verder afwerken.

Indicator

Tevredenheid gebruikers

Plan van aanpak

Maatregelen	periode/timing	wie
<i>- met clubs overleggen wat er juist gewenst is</i>	<i>2008</i>	<i>sportinstanties/clubs</i>
<i>- opmaken van plan en budgetten voorzien</i>	<i>2008</i>	<i>Sportinstanties/gemeente</i>
<i>- uitvoeren plannen</i>	<i>2009</i>	<i>gemeente</i>

Operationele doelstelling 5.3:

De uitbreiding en kwaliteitsvolle invulling van de RUP sportzone Meeuwen geeft mogelijkheden om tegemoet te komen aan de sportieve en recreatieve behoeften van de bevolking en zal een regionale uitstraling geven aan de gemeente.

Indicator

Goedkeuring uitbreiding RUP Sportzone Meeuwen

Plan van aanpak

Maatregelen

- zoeken naar kwaliteitsvolle mogelijkheden zowel initiatieven van privé-personen als van verenigingen.

periode/timing

2008 -

wie

*sportinstanties/
gemeente*

- Voorzien van budgetten om ontsluiting van de sportzone mogelijk te maken

continue

gemeente

Hoofdstuk 5 : Impulssubsidie

De Vlaamse overheid voorziet voor de gemeenten in Vlaanderen ook een impulssubsidie van 0,80 euro per jaar per inwoner voor een thema dat bij het begin van elke lokale legislatuur wordt bepaald. Voor de **bestuursperiode 2009 – 2013 is dit de kwaliteitsverhoging van de jeugdsportbegeleiders in sportverenigingen die bij een erkende Vlaamse sportfederatie zijn aangesloten**. Dit thema gaat in vanaf 2009 en loopt tot en met 31 december 2013. Daarna zal er een ander thema gedurende 6 jaar zijn.

Impulssubsidie = moet op basis inwonersaantal

Raming = 12 611 x € 0,80 = € 10 088,80

Concreet te voorzien : € 11 000,00

Definities

Functieomschrijving Jeugdsportbegeleider (JSB) = Een sporttechnische begeleider voor jeugdsport actief in een erkende sportvereniging.

- Sporttechnisch begeleider = iemand die training geeft.
- Jeugdsport = sportparticipatie van kinderen en jongeren tot en met 18 jaar.
- Actief werkt in de sportvereniging = geeft training aan jeugdleden in een sportvereniging.

Functieomschrijving Jeugdsportcoördinator (JSC)

Een sportgekwalficeerde jeugdsportbegeleider die het jeugdsportbeleid in de erkende sportvereniging coördineert. De taken van een jeugdsportcoördinator bevinden zich op het beleidsmatige, sporttechnische, organisatorische, communicatieve en sociaal-pedagogische vlak.

5.1. Gegevensverzameling

Op basis van een enquête onder de sportclubs met jeugdwerking een beeld vormen over:

- *Het aantal jeugdsportbegeleiders*
- *Het aantal jeugdsportcoördinatoren*
- *De kwalificatie van de jeugdsportbegeleiders en jeugdsportcoördinatoren*
- *Het aantal verenigingen met jeugdsportbegeleiders of met een jeugdsportcoördinator*

Vragenlijst en verwerking gegevens als bijlage. De diploma's zijn ter beschikking op de sportdienst.

De laatste jaren is er ook binnen de plaatselijke sportclubs in Meeuwen-Gruitrode een streven naar kwaliteit vooral wat betreft de jeugdopleiding en begeleiding.

Onze gemeente beschikt over 14 sportclubs met relevante jeugdwerking. Deze sportclubs beschikken momenteel over 130 actieve jeugdtrainers of jeugdsportbegeleiders. We weten dat 44 of 33,85 % van deze jeugdsportbegeleiders beschikken over een relevant diploma. Hieruit blijkt dat onze stimuli van de voorbije jaren voor het behalen van een diploma reeds vruchten heeft afgeworpen.

Het aantal jeugdsportcoördinatoren volgens de interpretatie van de clubs zelf bedraagt 16. Volgens onze eerste evaluatie komen we aan een 8-tal gediplomeerden die ogenschijnlijk voldoen aan onze functieomschrijving. Hierdoor beschikken momenteel 8 sportverenigingen over een jeugdsportcoördinator. We merken dat er meer gediplomeerde trainers worden aangetrokken en dat men binnen de jeugdwerking tracht de nodige structuren uit te bouwen.

5.2. Knelpunten en behoeften

- Meer gediplomeerde trainers dienen in te staan voor de jeugdopleiding en –werking.
- Nog te weinig jeugdsportbegeleiders / -coördinatoren volgen een bijscholing of cursus om zich te vervolmaken.
- Niet elke club met een jeugdafdeling heeft een jeugdsportcoördinator volgens de door de sportdienst opgestelde functieomschrijving die stoelt op de nieuwe opleiding van jeugdsportcoördinator van het VTS.
- Voor kleinere clubs evenals clubs met een zeer divers aanbod is het moeilijk om de nodige vrijwilligers te motiveren zich te engageren en bij te scholen om tot een gestructureerde jeugdwerking te komen.
- Door financiële stimuli de verenigingen sturen om
 - a. de specifieke jeugdopleiding en -werking meer professioneel en kwalitatief te maken
 - b. meer jeugdsportbegeleiders en jeugdsportcoördinatoren aan te zetten om zich verder te bekwamen

5.3. Strategische doelstellingen

Strategische doelstelling 1.

Tegen eind 2013 zal het aantal jeugdsportcoördinatoren en de kwaliteit van de jeugdsportbegeleiding in de verenigingen met relevante jeugdwerking, lid van een erkende Vlaamse sportfederatie, uit de gemeente verhoogd zijn.

Operationele doelstelling 1:

Vanaf 2009 krijgen sportverenigingen met relevante jeugdwerking financiële ondersteuning gebaseerd op een subsidiereglement waarmee we het aantal gediplomeerden (JSB en JSC) in de jeugdwerking van de lokale sportverenigingen tegen eind 2013 met 20% willen verhogen.

Jaarlijks budget: € 11 000,00 (subsiereglement)

Indicator 1:

Aantal gediplomeerde JSB en JSC in de lokale sportverenigingen

Indicator 2:

De kwalificatie van de JSB en JSC in de lokale sportverenigingen

Indicator 3:

Aantal erkende sportverenigingen met (sportgekwalificeerde) JSB

Indicator 4:

Aantal erkende sportverenigingen met sportgekwalificeerde JSC

Indicatoren											
	Aantal clubs met JSB	Aantal JSB	Aantal gediplomeerde JSB	Aantal JSB initiator	Aantal JSB instructor B / trainer B	Aantal JSB trainer A	Aantal clubs met JSC	Aantal JSC	Aantal JSC initiatoren	Aantal JSC instructor B / trainer B	Aantal JSC trainer A
2008	14	130	44	33	11	3	8	8	2	5	1
Eind 2013		156	53	40	13	4	10	10	2	6	1

Maatregelen	periode/timing	wie
1/ <i>Opmaak van subsidiereglement</i>	2008	Sportinstanties
2/ <i>Uitbetaling van subsidies m.b.t. het belonen van reeds gediplomeerde JSB en JSC en het behalen van bijkomende/aanvullende diploma's door gediplomeerde JSC</i>	jaarlijks t.e.m. 2013	Gemeentebestuur

Operationele doelstelling 2:

Tegen 2013 hebben 20 % van de JSB deelgenomen aan de bijscholingsdag van de JSB.

Tevens dienen 20% van de gekwalificeerde JSC tegen 2013 enerzijds deelgenomen te hebben aan bijscholingen die kwaliteitsbevorderend zijn inzake het uitoefenen van hun functie en anderzijds aan de bijscholingsdag van de JSC.

Jaarlijks budget: € 11 000,00 (zie OD 1 subsidiereglement)

Indicator:

Aantal JSB en aantal JSC die deelgenomen hebben aan bijscholingen

Maatregelen	periode/timing	wie
1/ <i>Opmaak van subsidiereglement</i>	2008	Sportinstanties
2/ <i>Uitbetaling van subsidies m.b.t. het volgen van bijscholingen door sportgekwalificeerde JSC en/of mbt het deelnemen aan de dag van de JSB of JSC</i>	jaarlijks t.e.m. 2013	Gemeentebestuur

Hoofdstuk 6: Financiële prognose

BIJLAGE 1 : HUIDIGE SUBSIDIEREGLEMENT

BIJLAGE 2 : OVERZICHT SPORTPROMOTIE-ACTIVITEITEN 2008

BIJLAGE 3 : OBJECTIEVE GEGEVENS

BIJLAGE 4 : SUBJECTIEVE GEGEVENS.

BIJLAGE 5 : NOTA SCHEPENCOLLEGE

BIJLAGE 6 : ADVIES ALGEMENE VERGADERING SPORTRAAD

BIJLAGE 7 : GOEDKEURING SPORTBELEIDSPLAN DOOR SCHEPENCOLLEGE

In dit sportbeleidsplan hebben wij getracht om de door u gevraagde gegevens zo duidelijk en overzichtelijk mogelijk op te tekenen en ons hierbij te houden aan de richtlijnen van het decreet.

In de hoop dat dit document aan de gestelde voorwaarden voldoet en u de nodige informatie over onze plannen 2008 – 2013 biedt.

met de meeste hoogachting,

ORGANISERENDE OVERHEID

J. Berben
Secretaris

L. Ceysens
Burgemeester

BEHEERSORGAAN

R. Limerkens
Secretaris VZW sportcentra

M. Neyens
Voorzitter VZW sportcentra

SPORTRAAD

J. Symons
Secretaris sportraad

J. Schepers
Voorzitter sportraad

SPORTDIENST

C. Smeets
Sportfunctionaris

E. Neyens
Sportfunctionaris

M. Neyens
Schepen van sport